

Projektiranje i automatizacija trakastog transportera

Franković, Leonardo

Master's thesis / Diplomski rad

2023

Degree Grantor / Ustanova koja je dodijelila akademski / stručni stupanj: **University of Pula / Sveučilište Jurja Dobrile u Puli**

Permanent link / Trajna poveznica: <https://um.nsk.hr/um:nbn:hr:137:468872>

Rights / Prava: [In copyright](#)/[Zaštićeno autorskim pravom.](#)

Download date / Datum preuzimanja: **2024-09-01**



Repository / Repozitorij:

[Digital Repository Juraj Dobrila University of Pula](#)



Sveučilište Jurja Dobrile u Puli
Tehnički fakultet u Puli



LEONARDO FRANKOVIĆ

Projektiranje i automatizacija trakastog transportera

Diplomski rad

Pula, svibanj 2023.

Leonardo Franković, diplomski rad: Projektiranje i automatizacija trakastog transportera, 2023

Sveučilište Jurja Dobrile u Puli
Tehnički fakultet u Puli

LEONARDO FRANKOVIĆ

Projektiranje i automatizacija trakastog transportera

Diplomski rad

JMBG: 00811471957, izvanredni student

Studijski smjer: : konstrukcije i mehatronika

Predmet: Prenosila i dizala

Znanstveno područje: Tehničke znanosti

Znanstveno polje: opće strojarstvo (konstrukcije) i mehatronika

Znanstvena grana: Strojarstvo

Mentor: doc. dr. sc. Marko Kršulja, dipl. Ing. stroj.

Pula, svibanj 2023.

doc. dr. sc. Marko Kršulja, dipl.ing.stroj.
(Ime i prezime nastavnika)

Prenosila i dizala / diplomski rad
(Predmet)

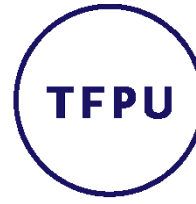

Tehnički fakultet u Puli

Sveučilište Jurja Dobrile u Puli

TEHNIČKI FAKULTET U PULI

ZADATAK TEME DIPLOMSKOG RADA

Pristupnik Leonardo Franković

MBS: 00811471957

Studentu sveučilišnog diplomskog studija strojarstva Tehničkog fakulteta u Puli izdaje se zadatak za diplomski rad – tema diplomskog rada pod nazivom:

PROJEKTIRANJE I AUTOMATIZACIJA TRAKASTOG TRANSPORTERA

Sadržaj zadatka: Opisati funkciju i objasniti glavne dijelove trakastog transportera. Objasniti glavne zahtjeve pri projektiranju. Napraviti proračun transportera na temelju matematičkih izraza. Objasniti glavne stavke automatizacije i glavne elemente koji se koriste. Izraditi PLC logiku i HMI vizualizaciju za upravljanje i praćenje rada transportera. Napisati zaključak rada.

Rad obraditi sukladno odredbama Pravilnika o diplomskom radu Sveučilišta u Puli.

Strojarstvo izvanredni

Datum: 31.01.2023

Potpis nastavnika _____

Potpis nastavnika _____



IZJAVA O AKADEMSKOJ ČESTITOSTI

Ja, dolje potpisani Leonardo Franković kandidat za magistara inženjera strojarstva ovime izjavljujem da je ovaj diplomski rad rezultat isključivo mogega vlastitog rada, da se temelji na mojim istraživanjima te da se oslanja na objavljenu literaturu kao što to pokazuju korištene bilješke i bibliografija. Izjavljujem da niti jedan dio diplomskog rada nije napisan na nedozvoljen način, odnosno da je prepisan iz kojega necitiranog rada, te da ikoji dio rada krši bilo čija autorska prava. Izjavljujem, također, da nijedan dio rada nije iskorišten za koji drugi rad pri bilo kojoj drugoj visokoškolskoj, znanstvenoj ili radnoj ustanovi.

Student

A handwritten signature in black ink that reads 'Leonardo Franković'. Below the signature is a horizontal line.

U Puli, 04. svibnja. 2023. godine



IZJAVA
o korištenju autorskog djela

Ja, Leonardo Franković dajem odobrenje Sveučilištu Jurja Dobrile u Puli, kao nositelju prava iskorištavanja, da moj diplomski rad pod nazivom „Projektiranje i automatizacija trakastog transportera“ koristi na način da gore navedeno autorsko djelo, kao cjeloviti tekst trajno objavi u javnoj internetskoj bazi Sveučilišne knjižnice Sveučilišta Jurja Dobrile u Puli te kopira u javnu internetsku bazu završnih radova Nacionalne i sveučilišne knjižnice (stavljanje na raspolaganje javnosti), sve u skladu s Zakonom o autorskom pravu i drugim srodnim pravima i dobrom akademskom praksom, a radi promicanja otvorenoga, slobodnoga pristupa znanstvenim informacijama.

Za korištenje autorskog djela na gore navedeni način ne potražujem naknadu.

U Puli, 04. svibnja. 2023. godine

Student

A handwritten signature in black ink, reading 'Leonardo Franković'. The signature is written in a cursive style. Below the signature is a horizontal line.

ZAHVALA

Zahvaljujem se svome mentoru doc. dr. sc. Marku Kršulji, dipl. ing. stroj. na pomoći tijekom pisanja rada, stručnim savjetima o temi i podršci tijekom studija.

Zahvaljujem se svojoj obitelji i prijateljima na podršci tijekom studiranja.

Sadržaj

1. Uvod	9
1.1 Hipoteza	9
1.2 Predmet istraživanja	9
1.3 Problem istraživanja	10
1.4 Ciljevi rada	11
1.5 Metodologija rada	11
1.6 Struktura rada	11
2. Materijal	12
3. Trakasti transporter	13
3.1 Dijelovi trakastog transportera	14
3.1.1 Pogonska glava	14
3.1.4 Pogonska remenica	15
3.1.5 Povratne remenice	15
3.1.6 Otklonske ili skretne remenice	15
3.1.7 Valjci	15
3.1.8 Gornji nosivi utoreni i povratni setovi	15
3.1.9 Zatezne jedinice	16
3.1.11 Spremnik	16
3.1.12 Uređaji za čišćenje	16
3.1.13 Poklopci transportera	16
4. Projektiranje trakastog transportera	17
4.1 Zahtjevi za projektiranje	17
4.2 Preneseni materijal	18
4.3 Brzina trake	18
4.4 Oblik trake	19
4.5 Širina trake	21
4.6 Prijelazna dužina trake	21
4.7 Tkanine	22
4.8 Rayon-Polyamide (RP)	23
4.9 Gumene obloge	23
4.10 Valjci	23
4.11 Bubnjevi	23
5. Proračun	24
5.1 Presjek prenošenog materijala	24

5.2 Aktivna širina trake.....	25
5.3 Pogon Transportera	25
5.4 Promjer nosivog valjka	28
5.5 Noseći Valjci	28
5.6 Uređaj protiv kretanja unatrag.....	32
5.7 Odabir promjera pogonskog bubnja.....	33
5.8 Odabir bubnja bez pogona (tip <i>B</i>)	34
6. Automatizacija trakastog transportera	35
6.1 Siemens TIA Portal	35
6.2 PLC	35
6.2.1 PLC Siemens S7 1200	37
6.3 Elementi	38
6.3.1 Programski blokovi	39
6.3.2 Organizacijski blokovi (OB)	39
6.3.3 Funkcije (FC)	41
6.3.4 Funkcijski blokovi (FB).....	41
6.3.5 Instance	41
6.3.6 Multi-Instance	42
6.3.7 Prijenos instanca u obliku parametara.....	43
6.3.8 Globalni blokovi (DB).....	44
6.4 Ladder logika	45
6.5 PLC Program	46
6.6 DB	57
6.7 HMI	57
6.7.1 Izrada HMI.....	59
6.7.2 Alarmi	67
6.8 Potezno uže	75
6.9 Vibracijski senzori razine.....	76
7. Zaključak	77
Literatura	78
Popis Slika.....	79
Popis tablica	82
Popis simbola i mjernih jedinica.....	83

1. Uvod

U ovom radu obrađen je proračun konstrukcije za trakasti transporter i automatizacija istog za transport građevinskog pijeska. Građevinski pijesak je bitna sirovina koja se koristi najviše u građevini ali i za ostale potrebe u drugim industrijama. Proces započinje eksploatacijom sirovine iz zemljine kore te nakon prerade i usitnjavanja pada na trakasti transporter duljine 250 metara koji transportira pijesak na odredište gdje se sprema za transport. Cilj automatizacije je da smanjuje potrebu za ljudskom intervencijom u procesima. Elementi koji se koriste u automatizaciji su različiti počevši od mehaničkih, hidrauličkih, pneumatskih, električnih i elektroničkih uređaja zajedno u kombinaciji. Za potrebu automatizacije trakastog transportera za transport građevinskog pijeska korišten je Siemens PLC S7 1200 u kombinaciji sa HMI (human machine interface) Siemens panelom 1500 TPI Comfort koji služi za nadzor procesa i upravljanje preko nj. Ciljevi ovog rada su objasniti i prikazati osnovne elemente trakastog transportera i korake proračuna za njegovu konstrukciju. Objasniti koja je uloga različitih elemenata koji služe za upravljanje trakastim transporterom i cijelim procesom zatim objasniti korake izrade PLC programa kao i postupak izrade vizualizacije.

1.1 Hipoteza

U ovom radu usporedit će se konkurentnost transporta materijala s ostalim transporterima na tržištu.

1.2 Predmet istraživanja

Predmet ovog istraživanja je projektiranje trakastog transportera i njegova automatizacija u proizvodnji. Trakasti transporter dizajniran je za transport materijala u kontinuiranom kretanju na gornjem dijelu trake. Površine remena, gornja na nosivom lancu i donja na povratnom lancu dodiruju niz valjaka koji su montirani sa same konstrukcije transportera u skupini poznatoj kao skup korita. Na oba kraja transportera remen se omotava oko remenice, od kojih je jedna povezana s pogonskom jedinicom za prijenos gibanja. Najkonkurentniji od drugih transportnih sustava svakako je onaj s korištenjem kamiona. [2]

Industrijska automatizacija je skup tehnologija koje koriste upravljačke sustave i uređaje, kao što su računalni softver i robotika, kako bi se omogućio automatski rad industrijskih procesa i strojeva bez potrebe za ljudskim operaterima. Industrijska automatizacija eliminira mogućnost ljudske pogreške, smanjuje troškove, štedi vrijeme

i postiže veće performanse. Za industrijsku automatizaciju potreban je širok raspon alata. Oni uključuju različite sustave upravljanja koji uključuju različite uređaje i sustave koji utječu na aspekte procesa proizvodnje. PLC je otporan, digitalni industrijski računalni upravljački sustav koji je unaprijed programiran za izvođenje automatskih operacija u industrijskim procesima. PLC kontinuirano nadzire i prima informacije od ulaznih uređaja ili senzora, obrađuje informacije i pokreće povezane izlazne uređaje kako bi dovršio zadatak u industrijskom procesu ili strojevima. HMI je softverska aplikacija koja omogućuje interakciju i komunikaciju između čovjeka operatera i stroja, odnosno proizvodnog sustava. Prevodi složene podatke u dostupne informacije, omogućujući bolju kontrolu proizvodnog procesa i njegovih različitih primjena. [9]

1.3 Problem istraživanja

Problemi s praćenjem pokretne trake, koji se često nazivaju pogrešno praćenje pokretne trake, neki su od najčešćih problema s pokretnom trakom. Pogrešno držanje remena događa se kada remen više nije poravnat s ispravnom stazom i vuče na jednu ili drugu stranu. Ako se ne otkrije, pogrešno praćenje može uzrokovati daljnje oštećenje remena i gašenje cijelog sustava. Klizanje pokretne trake još je jedan od najčešćih problema s pokretnom trakom. Transportne trake zahtijevaju točnu ravnotežu napetosti da bi ispravno radile. Premala ili prevelika napetost može uzrokovati klizanje remena. Osim klizanja, nepravilna napetost i nedovoljna trakcija također mogu stvoriti naprezanje ili istežanje pojaseva, uz glasno cviljenje i škripanje. Dodatni materijala čest je problem pokretne trake za sustave za rukovanje materijalom koji prenose rastresiti materijal. Do povratnog prijenosa dolazi kada se dodatni materijal zalijepi za transportnu traku, remenice, pomoćne kotače i valjke. Vlaga i kondenzacija mogu pogoršati problem. Ovako zahvaćeni materijal zahtijeva dodatno čišćenje i može dovesti do pretjerano istrošenih komponenti. Jedan od načina za sprječavanje povratnog prijenosa je ugradnja sredstava za čišćenje remena ili četki koje uklanjaju zaglavljene materijal prije nego što postane problem. [10]

U većini slučajeva, pokretne trake su izrađene od metalnih materijala kao što je čelik. Ova konstrukcija je dobra jer znači da su dijelovi obično vrlo izdržljivi i dugotrajni. Međutim, to također znači da kad se valjci na pokretnoj traci zaglave, imaju nesretnu tendenciju razvijanja oštrih rubova. Ovi oštri rubovi, zauzvrat, mogu imati velike posljedice u cijelom transportnom sustavu. Oni mogu uzrokovati neravnomjerno pomicanje trake niz središnju liniju pokretne trake. Ova okolnost predstavlja problem

iz nekoliko razloga. Prvo, može predstavljati značajnu sigurnosnu opasnost za sve radnike u blizini pokretne trake. Drugo, ima potencijal oštetiti robu i materijale koji se transportiraju duž pokretne trake, ponekad nepopravljive. [11]

Potrebno je da automatizacija bude napravljena na način da operater bude u mogućnosti u svakom trenutku zaustaviti rad transportera iz različitih razloga ali ponajprije iz sigurnosnih razloga. Mogućnost rada u manualnom načinu rada isto je bitno za potrebe održavanja ili ostalih potreba testiranja rada transportera.

1.4 Ciljevi rada

- Opis materijala koji se transportira
- Objasniti funkciju trakastog transportera
- Navesti i opisati dijelove trakastog transportera
- Objasniti glavne stavke kod projektiranja
- Napraviti proračun glavnih dijelova trakastog transportera
- Objasniti glavne elementa i alate za automatizaciju
- Izraditi logiku za upravljanje transporterom
- Napraviti vizualizaciju trakastog transportera i ostalih uređaja koji sudjeluju u proizvodnji (HMI)
- Objasniti osnovne principe rada senzora

1.5 Metodologija rada

Eksperimentalna metoda provesti će se na način da će se simulirati rad transportera koji će biti vidljiv preko HMI-a preko kojega će se i upravljati transporterom.

Metoda promatranja primijeniti će se dok je transporter u radu kako bi se moglo uvidjeti na funkcionalnost transportera te ostalih pomoćnih uređaja i automatizaciju transportera općenito.

Matematička metoda biti će provedena na način da će se matematički izrazi koristiti za proračun različitih dijelova transportera.

1.6 Struktura rada

Ovaj rad je podijeljen u sedam poglavlja. U prvom poglavlju iznesen je uvod u ovaj rad zajedno s hipotezom, predmetom i problemom istraživanja, ciljevima, metodologijom rada. U drugom poglavlju opisana je vrsta materijala koji se transportira njegova primjena u različitim industrijama. U trećem poglavlju opisuje se funkcija transportera, kratki opis dijelova te njihova funkcija u radu. U četvrtom poglavlju ukazuje se na glavne stavke koje treba uzeti u obzir prilikom projektiranja te njihov utjecaj u radu. U petom poglavlju izvodi se proračun transportera na temelju matematičkih izraza i

vrijednosti iz različitih tablica. Automatizacija trakastog transportera napravljena je u šestom poglavlju počevši sa kratkim opisom PLC-a i HMI-a te glavnim elementima koji se koriste pri izradi programske logike i vizualizacije u pomoć HMI-a. Na kraju poglavlja još je objašnjen rad potezne užadi i vibracijskih senzora koji se koriste tokom rada. U sedmom i zadnjem poglavlju iznesen je zaključak ovoga rada.

2. Materijal

Građevinski pijesak je specifična vrsta pijeska koja se koristi kao agregat u betonskim mješavinama. Budući da je površina betonskog pijeska gruba, lakše se veže s vodom, cementom i drugim agregatima za stvaranje jakih i izdržljivih betonskih proizvoda. [1]



Slika 1. Proizvodnja pijeska [1]

Na mikroskopskoj razini, površine različitih vrsta pijeska izrazito su različite, iako nevještom oku mogu izgledati slično. Neke vrste pijeska imaju glatku površinu, a druge imaju grubu i nazubljenu površinu. Gruba vanjska strana osigurava veću površinu za vezivanje drugih materijala poput vode i cementa. Zbog toga je grubi pijesak, poput pijeska za beton, mnogo bolji za korištenje u građevinarstvu gdje su potrebne jače veze materijala za stvaranje izdržljivijeg i dugotrajnijeg betona.

Betonski pijesak koristi se u raznim građevinskim i ne građevinskim primjenama. Iako

se najčešće koristi u asfaltnim i betonskim popločenjima, također je popularan materijal za uređenje okoliša. Također se koristi za izravnavanje neravnog tla, pruža dodatnu frakciju na zaleđenim cestama i površinama, a popularno je i prihranjivanje travnjaka, golf terena. Također je popularan dodatak mješavinama tla za posude jer dobro odvodi višak vode. Betonski pijesak također je vrsta proizvoda od ispranog pijeska, što znači da je sva prljavština na česticama pijeska ili u mješavini očišćena. To osigurava čisti isprani betonski pijesak za glatku i izdržljiviju smjesu. [1]

Budući da je beton najpopularniji građevinski materijal na svijetu, ključno je imati pravu vrstu pijeska. Za zemlje poput Indije i Kine koje nemaju jednostavan pristup odgovarajućoj vrsti pijeska, ali koje doživljavaju visoku razinu rasta infrastrukture, betonski pijesak je sve traženiji. Građevinski projekti diljem svijeta koriste više od 40 milijardi tona pijeska svake godine. Pijesak stvoren vjetrom (poput pustinjačkog pijeska) proizvodi zaobljena zrnca koja su previše glatka i premala da bi se mogla koristiti u betonu i građevinarstvu. Građevinarski projekti od pijeska grube i zrnaste teksture zahtijevaju se samo na mjestima kao što su riječna korita i morsko dno. Potražnja za visokokvalitetnim pijeskom dovela je do porasta ilegalnih operacija iskopavanja pijeska i "pješčanih gusara" diljem svijeta.. Povećanje potražnje za cijenjenim krupnim pijeskom najvjerojatnije će nastaviti rasti kako zemlje u razvoju rastu i poboljšavaju svoju infrastrukturu. [1]

3. Trakasti transporter

Funkcija trakastog transportera je kontinuirani transport rasutih materijala miješane ili homogene vrste, na različite udaljenosti od nekoliko metara do desetaka kilometara. Jedna od glavnih komponenti transportera je elastomerna traka koja ima dvostruku funkciju:

- zadržati transportirani materijal
- prenijeti silu potrebnu za pomicanje tereta. [2]

Trakasti transporter dizajniran je za transport materijala u kontinuiranom kretanju na gornjem dijelu trake. Površine remena, gornja na nosivom lancu i donja na povratnom lancu dodiruju niz valjaka koji su montirani sa same konstrukcije transportera u skupini poznatoj kao skup korita. Na oba kraja transportera remen se omotava oko remenice, od kojih je jedna povezana s pogonskom jedinicom za prijenos gibanja. Najkonkurentniji od drugih transportnih sustava svakako je onaj s korištenjem kamiona. S obzirom na potonje, trakasti transporter ima sljedeće prednosti:

- smanjenje broja osoblja
- smanjenje potrošnje energije- duga razdoblja između održavanja
- neovisnost sustava
- smanjeni troškovi poslovanja

Na temelju opterećenja, transporteri s velikom trakom mogu pokazati uštedu troškova do 40-60 % u odnosu na prijevoz kamionima ili kamionima. [2]

Električne i mehaničke komponente transporterera kao što su valjci, ležajevi bubnjeva, motori itd... proizvedeni su prema najvišim standardima. Razina kvalitete koju su dosegli veliki proizvođači jamči funkcionalnost i dug život.

Glavne komponente pokretne trake, valjci i traka, zahtijevaju vrlo malo održavanja pod uvjetom da su dizajn i instalacija ispravno izvedeni. Elastomerni remen treba samo povremeni ili površinski popravak, a budući da su valjci zabrtvljeni doživotno, ne trebaju podmazivanje. Visoka kvaliteta i napredna tehnologija može još više smanjiti ili zamijeniti potrebu za uobičajenim održavanjem. Bubanji ima životni vijek najmanje dvije godine. Korištenje odgovarajućeg pribora za čišćenje trake na točkama punjenja i pražnjenja daje odgovarajuća poboljšanja za produljenje vijeka trajanja instalacije uz manje održavanje. [2]

Svi ovi čimbenici kombiniraju se kako bi ograničili operativne troškove, posebno tamo gdje se radi na iskopu ili podvožnjacima ispod brda, ceste ili drugih prepreka. Lagana transportna traka može se kretati uz strmine do 18° i uvijek postoji mogućnost povrata energije na nizbrdičnim dionicama. Stoga su realizirani projekti gdje duljine transportnog sustava mogu biti do 100 km s pojedinačnim dionicama transporterera od 15 km. Koristeći karakteristike fleksibilnosti, čvrstoće i ekonomičnosti namjene, trakasti transporter praktično je rješenje za transport rasutih i drugih materijala. Kontinuirani razvoj ovog polja dodaje postojećim prednostima. [2]

3.1 Dijelovi trakastog transporterera

3.1.1 Pogonska glava

Može biti tradicionalnog dizajna ili s jedinicom motoriziranog bubnja.

3.1.2 Tradicionalno

Sadrži pogonsku grupu koja se sastoji od: pogonskog bubnja promjera koji odgovara opterećenju na remenu i pomoćnog bubnja na suprotnom kraju. Snaga se napaja pomoću izravno spojenog motornog mjenjača ili izravnog ili paralelnog osovinskog pogona koji pokreće pogonski bubanj kroz par odgovarajuće veličine.

3.1.3 Motorizirani bubanj

U ovom rasporedu motor, mjenjač i ležajevi čine cjelovitu projektiranu jedinicu iznutra i zaštićenu školjka bubnja koja izravno napaja remen. Ovo eliminira sve vanjske komplikacije vanjskog pogona, parova itd. kao što je gore opisano u tradicionalnom dizajnu. Danas se motorizirani bubnjevi proizvode u promjerima do 800 mm sa snagom reda veličine 130 KW i s pogonskom učinkovitošću koja može doseći 97 %. [2]

3.1.4 Pogonska remenica

Kućna površina konvencionalne pogonske remenice ili motoriziranog bubnja može se ostaviti kao normalna završna obrada ili presvučena gumom debljine izračunate uz poznavanje snage koja se prenosi. Obloga može biti užlijebljena; ili vodoravni utori prema smjeru vožnje; ili dijamantni utori; sve je dizajnirano da poveća koeficijent trenja i olakša otpuštanje vode s površine bubnja. Promjer bubnja dimenzionira se prema klasi i tipu remena te projektiranim pritiscima na njegovu površinu. [2]

3.1.5 Povratne remenice

Lice školjke ne mora nužno biti obloženo osim u određenim slučajevima, a promjer je obično manji od onog predviđenog za pogonsku remenicu. [2]

3.1.6 Otklonske ili skretne remenice

Koriste se za povećanje kuta omatanja remena i općenito za sve potrebne promjene u smjeru remena u područjima zatezača protuutega, mobilnog rasterećenja itd. [2]

3.1.7 Valjci

Podržavaju remen i zajamčeno se slobodno i lako okreću pod opterećenjem. Oni su najvažnije komponente pokretne trake i predstavljaju značajnu vrijednost cjelokupnog troška. Ispravna veličina valjka ključna je za jamstvo učinkovitosti postrojenja i ekonomičnosti u korištenju. [2]

3.1.8 Gornji nosivi utoreni i povratni setovi

Valjci za nošenje općenito su smješteni u nosačima zavarenim na poprečni nosač ili okvir. Kut bočnog valjka varira od 20° do 45°. Također je moguće doći do kutova do 60° pomoću dizajna ovjesa "vijenac". Komplet povratnih valjaka može biti dizajniran tako da uključuje jedan valjak s jednom širinom ili dva valjka koji rade u obliku slova "V" pod kutovima od 10°. Ovisno o različitim vrstama materijala koji se prenosi, gornji setovi za nošenje mogu biti dizajnirani simetrično ili ne, kako bi odgovarali. [2]

3.1.9 Zatezne jedinice

Sila potrebna za održavanje kontakta remena s pogonskom remenicom osigurava zatezna jedinica koja može biti vijčana jedinica, protuuteg ili motorizirana jedinica vitla. Protuuteg osigurava stalnu silu zatezanja remena neovisno o uvjetima. Njegova težina dizajnirana je prema minimalnim granicama potrebnim za jamčenje povlačenja remena i izbjegavanje nepotrebnog rastezanja remena. Dizajnirano kretanje zatezne jedinice protuutega proizlazi iz elastičnosti remena tijekom njegovih različitih faza rada kao transportera. Minimalni pomak zatezne jedinice ne smije biti manji od 2% udaljenosti između središta transportera koji koristi tekstilno tkane trake ili 0,5% transportera koji koristi čelične trake. [2]

3.1.11 Spremnik

Spremnik je dizajniran da omogući lak utovar i klizanje materijala na način da apsorbira udarce tereta i izbjegne blokadu i oštećenje trake. Služi za trenutno punjenje opterećenja i njegovu eventualnu akumulaciju. Klizač lijevka trebao bi se odnositi na način na koji materijal pada i njegovu putanju te je dizajniran prema brzini transportera. Veličina grudice i specifična težina punjenja i njegova fizička svojstva kao što su vlažnost, korozivnost itd. vrlo su relevantni za dizajn. [2]

3.1.12 Uređaji za čišćenje

Sustav čišćenja trake danas se mora razmotriti s posebnom pozornošću kako bi se smanjila potreba za čestim održavanjem, posebno kada traka prenosi mokre ili ljepljive materijale. Učinkovito čišćenje omogućuje pokretnoj traci postizanje maksimalne produktivnosti. Postoji mnogo vrsta i dizajna čistača remena. Najjednostavniji dizajn je onaj s ravnom oštricom strugača postavljenom na gumene nosače. [2]

3.1.13 Poklopci transportera

Poklopci preko transportera su od temeljne važnosti kada je potrebno zaštititi transportirani materijal od atmosfere i spriječiti učinkovit rad postrojenja. [2]

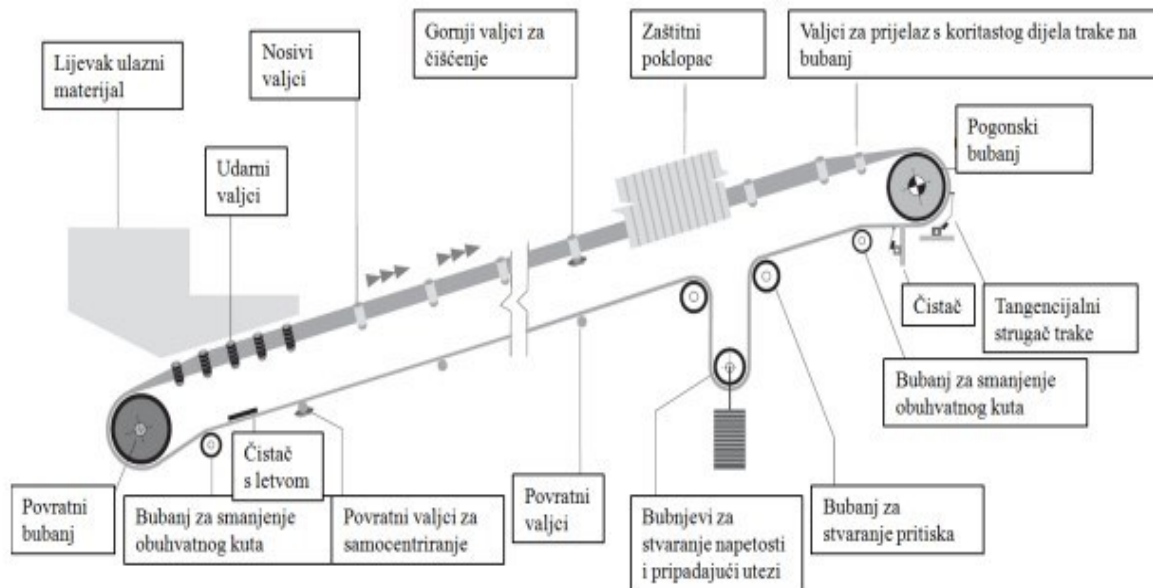

Slika 2. Dijelovi trakastog transportera [2]

4. Projektiranje trakastog transportera

4.1 Zahtjevi za projektiranje

Odabir optimalnog transportnog sustava i njegovog projektiranja i racionalizacije ovisi o potpunom poznavanju karakteristika konstrukcije i uključenih sila koje djeluju na sve komponente sustava. Glavni čimbenici koji utječu na dimenzioniranje trakastog transportera su: potreban volumen tereta, vrsta transportiranog materijala i njegove karakteristike kao što su veličina zrna ili grudica i kemijska/fizička svojstva. Trasa i visinski profil transportera također su relevantni. Na sljedećim ilustracijama možete pratiti kriterije koji se koriste za izračun brzine i širine trake, vrstu i raspored setova žljebova, vrstu valjaka koji će se koristiti i konačno određivanje veličina bubnja.



Slika 3. Trakasti transporter u radu

4.2 Preneseni materijal

Ispravan projekt transportne trake mora započeti procjenom karakteristika transportiranog materijala, a posebno kuta mirovanja i kuta dopune. Kut mirovanja materijala, također poznat kao "kut prirodnog trenja" je kut pod kojim materijal, kada se slobodno naslaga na horizontalnu površinu, zauzima horizontalnu ravninu. Kut dodatnog opterećenja je kut mjeran u odnosu na vodoravnu ravninu površine materijala koji se prenosi pokretnom trakom. Ovaj kut je normalno između 5° i 15° (za nekoliko materijala do 20°) i puno je manji od kuta mirovanja.

4.3 Brzina trake

Brzina trake bira se na temelju vrste materijala koji se transportira, dužini puta i namjeni transportera. Za transportere opće namjene, za transport materijal u rasutom stanju do udaljenosti materijala do 300m, orijentacione vrijednosti za izbor brzine mogu se koristiti vrijednosti navedene u tablici 1. [3]

Vrsta materijala	Materijali	Brzina m/s	
		od	do
Težak, sitan, bez oštrih rubova	Sitan ugljen, glina, cement, pijesak, sitna sol,	1,70	3,35
Težak, sitan, sa oštrim rubovima	Sitan kokos, rude, kamen tucanik, troska	1,32	2,65
Komadi bez oštrih rubova dužine stranice do 100 mm	Ugljen, glina, sol u komadima	1,70	2,65
Komadi bez oštrih rubova dužine stranice preko 100 mm	Rude, kamen, vapno, troska, ugljen, koks	1,32	2,12
Materijal koji uslijed drobljenja gubi kvalitetu	Sortirani ugljen	0,85	1,70

Tablica 1. Brzina trake prema vrsti materijala [3]

4.4 Oblik trake

Najčešće upotrebljavani oblici poprečnog presjeka transportera s gumenom trakom prikazani su na slikama. Na sl. 4 prikazan je transporter s ravnom trakom, na sl. 5 transporter s trakom u obliku slova V, na sl. 6 transporter s koritastom trakom sa bocnim valjcima pod nagibom 20° i na sl. 7 transporter s koritastom trakom sa bočnim valjcima pod nagibom 30°. [3]

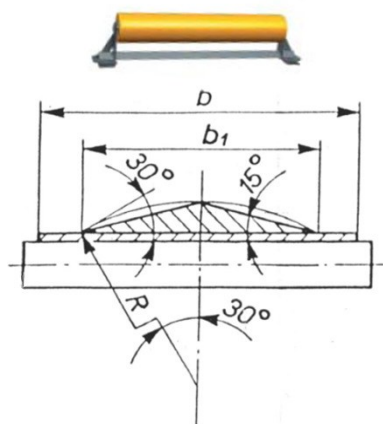

Slika 4. Transporter s ravnom trakom [3]

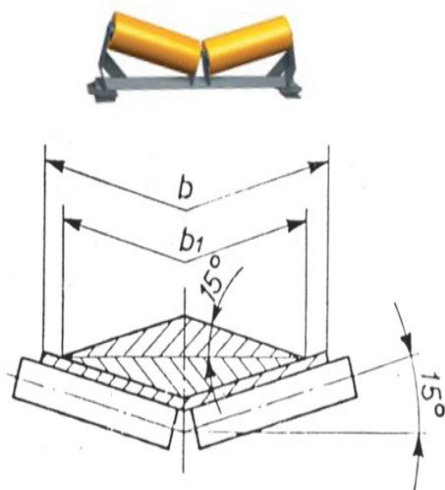

Slika 5. Transporter s trakom u obliku slova V [3]

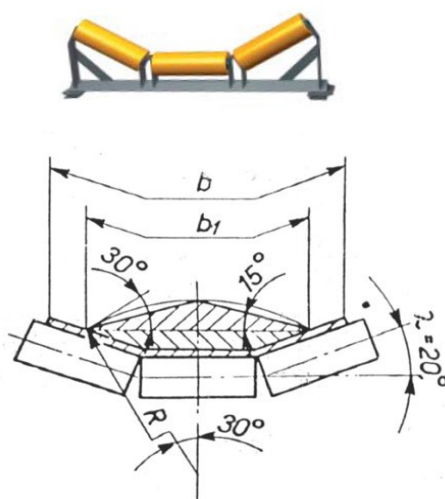

Slika 6. Transporter s koritastom trakom sa bočnim valjcima pod nagibom 20° [3]

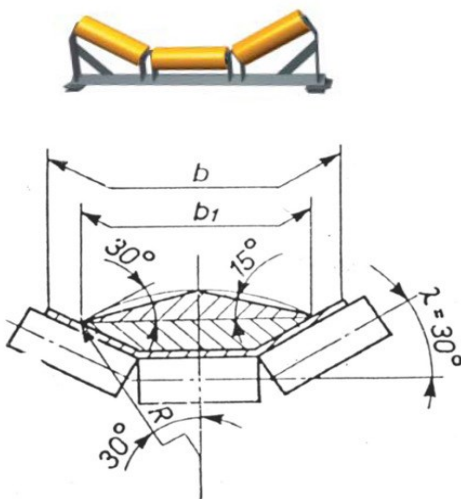

Slika 7. Transporter s koritastom trakom sa bočnim valjcima pod nagibom 30° [3]

4.5 Širina trake

Širina trake za transport materijala u rasutom stanju računa se na osnovi količine materijala koji se transportira za 1 sat (kapacitet) i izabrane brzine po sljedećem postupku: Iz potrebnog kapaciteta izračuna se presjek nasipa (presjek materijala nasutog na traku); — iz presjeka nasipa, a na osnovu izabranog tipa transportera (sa ravnom trakom, sa trakom u obliku V, ili sa koritastom trakom) izračuna se potrebna širina trake; na osnovu izračunate širine uzima se najbliža veća vrijednost iz niza širina prema tablici 2. Ako je transporter namijenjen transportu komadnog materijala sa dužinom najduže stranice 100 mm ili više, potrebno je provjeriti da li nađena širina zadovoljava uvjet po tablici. U slučaju da je prema tablici potrebna veća širina, uzima se veća širina, a po potrebi se smanji brzina transportera. Trake moraju biti po cijeloj svojoj dužini prave. U slobodnom položaju na dužini od 20 m mogu odstupati od prave linije najviše za 2% od svoje širine. Dozvoljena odstupanja od propisane širine trake su:

- za širine od 300 do 500 mm, ± 5 mm;
- za širine iznad 500 mm, $\pm 1\%$. [3]

Najduži rub komada (mm)	Najmanja širina trake (m)	Najduži rub komada (mm)	Najmanja širina trake (m)
100	0,4	400	1
150	0,5	500	1,2
200	0,65	600	1,4
300	0,8		

Tablica 2. Najmanja širina trake u ovisnosti o najdužem rubu transportiranog komada [3]

4.6 Prijelazna dužina trake

Na prijelazu sa koritastog dijela trake na bubanj ili sa bubnja na transportni dio trake, zakošenje bokova korita postepeno se mora smanjivati. Iskustvo je pokazalo da istežanje rubova trake ne smije biti veće od 0,8%. Tablica za različite bočne kutove korita daje vrijednosti prelaznih dužina, mjereno od posljednjeg kompleta valjaka sa punim profilom, do nailaženja trake na bubanj. [3]

Širina trake B (mm)	$\lambda=20^\circ$	$\lambda=30^\circ$
300	0,25	0,35
400	0,35	0,50
500	0,40	0,60
650	0,55	0,85
800	0,65	1,00
1000	0,85	1,25
1200	1,00	1,50
1400	1,20	1,80
1600	1,40	2,10
1800	1,60	2,40
2000	1,75	2,60
2200	1,95	2,90

Tablica 3. Prijelazne dužine [3]

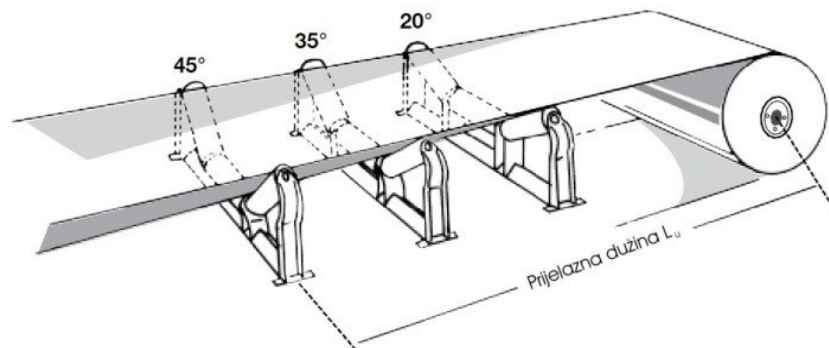

Slika 8. Prijelazna dužina transportera [3]

4.7 Tkanine

Tkanine se upotrebljavaju kao nosioci čvrstoće transportne trake. One traci daju dobru fleksibilnost, mehaničku stabilnost, veliku čvrstoću na kidanje, malu rastezljivost, sposobnost podnošenja tereta i dr. Zato je narocito važno da su izražene od prvoklasnog tekstilnog materijala. Za izradu tkanine, u pocetku razvoja transportnih traka, primjenjivala se pamučna vlakna. Danas pamučne tkanine ne mogu zadovoljiti sve zahtjeve koji se postavljaju. Razvoj tekstilnih tkanina iz viskoznih, poliamidnih i poliesterskih i drugih vlakana omogućili su izradu transportnih traka koje zadovoljavaju postavljene zahtjeve. Materijali koji se upotrebljavaju za izradu tkanine, označavaju se slovima. Ovisno od izvedbe konstrukcije tkanine formirane su i oznake tkanina. [3]

B = pamuk

R = Rayon

PA = Polyamid

E = Polyester

4.8 Rayon-Polyamide (RP)

Rayon je umjetna sirovina dobivena preradom celuloze. Za proizvodnju tkanina za transportne trake koristi se takozvani super rayon koji je veoma jak. Tkanine izrađene iz čistog rayona imaju ograničenu primjenu. One upijaju velike količine vlage, zbog čega mijenjaju osobine i podložne su truljenju. Nisu fleksibilne i ne mogu se koristiti za trake koritastog oblika. Zbog te karakteristike čistog rayona, proizvode se tkanine koje u osnovi imaju rayon, a u potci polyamid. Tkanine izrađene u kombiniranoj konstrukciji rayon-polyamid imaju veliku čvrstocu, fleksibilnost i otpornost na toplinu. Nisu preporučljive za trake koje rade u jako vlažnim uvjetima. [3]

4.9 Gumene obloge

Gumene obloge i gumene zaštitni rubovi izrađuju se od najkvalitetnijih gumenih mješavina na bazi prirodnog ili sintetičkog kaučuka, ovisno o uvjetima rada transportne trake, izabire se i kvaliteta obloge. Odabrana je gumena obloga kvalitete M koja je Specijalno je namijenjena za transportne trake od kojih se zahtijeva otpornost prema većim naprezanjima i velikom habanju. Odgovara za rad pri temperaturi zraka od -25°C do +60°C i temperature transportiranog materijala do +60°C. [3]

4.10 Valjci

U današnje vrijeme valjci se izrađuju razlicitih konstrukcija (po duljini, obliku, nacinu brtvljenja, nacinu podmazivanja itd.) i s velikim rasponom promjera. Konstrukcija valjaka ovisi o uvjetima rada i samim time se pred njih postavljaju različiti zahtjevi. Osnovni zahtjevi su: kvaliteta izrade, niski koeficijent otpora pri okretanju, trajnost, cijena, a za radove u podzemlju još su ograničeni promjer i masa. Tip valjaka određuje se njegovim vanjskim vanjskim promjerom i promjerom osovine (velicine ležajeva), u uz to još i duljinom koja zavisi od širine i oblika trake. Minimalni promjeri nosećih u ovisnosti od širine i brzine trake prikazani su u tablici. [3]

4.11 Bubnjevi

Tipovi bubnjeva

Izrađuju se tri tipa bubnjeva, i to:

- **tip A**, pogonski bubanj,
- **tip B**, bubanj bez pogona,

- **tip C**, bubanj bez pogona, podešen za horizontalno zatezanje.

Na slici su shematski i prikazana tri primjera raznih izvedbi transportera sa gumenom trakom, koji objašnjavaju namjenu pojedinih tipova bubnjeva i njihove nazive ovisno o namjeni. Pregled tipova i velicina bubnjeva koji se upotrebljavaju za pojedine širine trake postoji u tablici Vrijednosti za promjer D i dužinu L bubnja propisane su standardom, dok vrijednosti l_1 za razmak ležajeva služe samo kao orijentacija. [3]

- otklonski
- povratni
- natezni
- povratno - natezni
- za odbacivanje

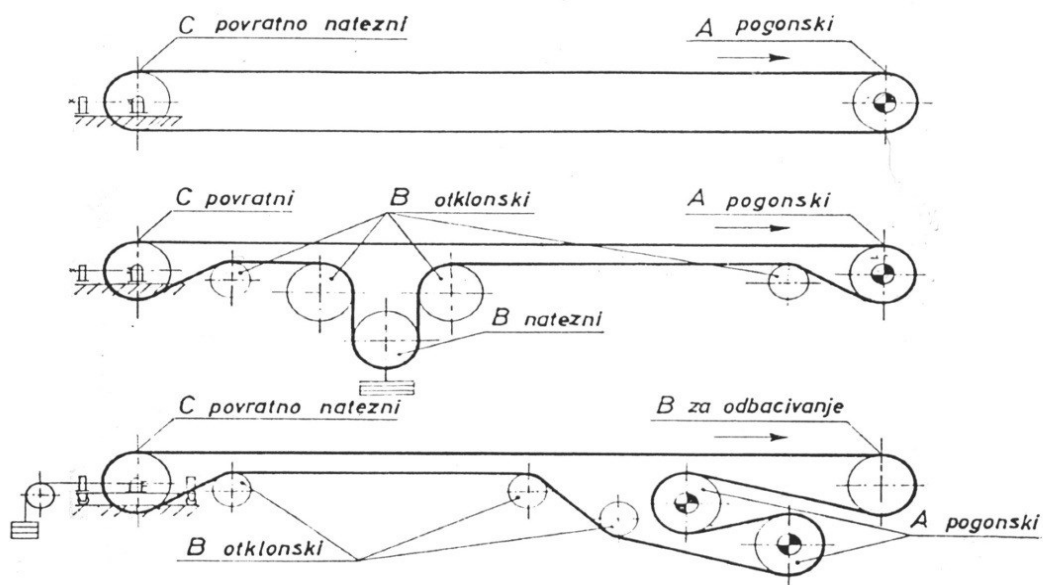

Slika 9. Shematski prikaz raznih izvedbi transportera s gumenom trakom [3]

5. Proračun

Početni parametri su transportna dužina $L = 250$ m nagib transportne trake od $\beta = 8\%$, učin Q od 100 t/h i transportirani materijal pijesak.

5.1 Presjek prenošenog materijala

$$A = \frac{1}{k_1 * k_2} * \frac{Q}{3600 * \rho * v} = 0,0212 \text{ m}^2 \quad (1)$$

Općenito je potrebno uzeti u obzir prirodu dolaska materijala na transportnu traku, uvodeći faktor korekcije k_1 njegova vrijednost može biti 1 za ravnomjerno nasipavanje, 0.95 za neravnomjerno rasipavanje i od 0.90 do 0.80 za veće neravnomjerno nasipavanje.

Kut nagiba β Koeficijent k_2	2°	4°	6°	8°	10°	12°	14°	16°	18°	20°	22°
	1,0	0,99	0,98	0,97	0,95	0,93	0,91	0,89	0,85	0,81	0,76

Tablica 4. Ovisnost koeficijenta k_2 o kutu nagiba [3]

$\rho = 0,60 \text{ t/m}^3$ suhi pijesak, $k_1 = 0,9$ - koeficijent smanjenja teoretskog kapaciteta zbog neravnomjernog nasipavanja odabire se prema tablici 4, $k_2 = 0,97$ - Koeficijent smanjenja teoretskog kapaciteta zbog nagiba transportera odabire se prema tablici 4. $v = 1,70 - 3,35 \text{ m/s}$, odabrana srednja vrijednost $2,5 \text{ m/s}$ - brzina gibanja trake.

5.2 Aktivna širina trake

$$b_1 = \sqrt{\frac{A * 3600}{f}} = 0.405 \text{ m} \quad (2)$$

gdje je $f = 465$ - faktor oblika trake, tj. presjeka materijala odabran je koritasti oblik, $\lambda = 20^\circ$ [3]

5.3 Pogon Transportera

$$P_{bo} = F_{bo} * v \text{ (W)} \quad (3)$$

gdje je: P_{bo} - snaga na osovini pogonskog bubnja (W), F_{bo} - vučna sila na obodu pogonskog bubnja (N). Vučna sila se izračunava prema:

$$F_{bo} = g [c * f * L * \left(G_t + \frac{Q}{3.6 * v}\right) \mp \frac{Q * H}{3.6 * v}] \text{ (N)} \quad (4)$$

gdje je:

$c = 1,37$ - faktor povećanja vučne sile koji uzima u obzir sporedne otpore u pogonu

transportera, odabire se prema ukupnoj dužini L transportera prema tablice 5.

L (m)	c	L (m)	c	L (m)	c	L (m)	c	L (m)	c	L (m)	c	L (m)	c
< 4	9	8	5,1	20	3,2	50	2,2	125	1,64	320	1,29	800	1,12
4	7,6	10	4,5	25	2,9	63	2	160	1,53	400	1,23	1000	1,1
5	6,6	12,5	4	32	2,6	80	1,85	200	1,45	500	1,19	1250	1,08
6	5,9	16	3,6	40	2,4	100	1,74	250	1,37	630	1,15		

Tablica 5. Vrijednost faktora c o transportnoj dužini [3]

Zadana je dužina $L = 250$ metara te, slijedi $L = 250 \Rightarrow c = 1,37$.

Koeficijent trenja u ležajevima bubnjeva i valjaka, odabrano za pijesak $f = 0,020$ odabire se prema tablici 6.

0,016 do 0,018	za stabilna dobro izrađena postrojenja sa kotrljajućim ležajevima, za transport, za transport materijala sa neznatnim unutarnjim trenjem,
0,018 do 0,020	za postrojenja s prosječnim uvjetima rada,
0,020 do 0,025	za teške uvjete rada (mogućnost prodiranja prašine u ležajeve, ljepljiv materijal)
0,05	za postrojenja s kliznim ležajevima

Tablica 6. Koeficijenti trenja [3]

G_t - masa pokretnih dijelova transportera (trake, valjaka) po jednom metru dužine transportera (kg/m), te se izračunava prema sljedećem izrazu:

$$G_t = 2 * q_t + g'_v + g''_v \text{ (kg/m)} \quad (5)$$

q_t - masa trake (kg/m), g'_v - masa rotirajućih dijelova nosećih valjaka po jednome metru dužine transportera (kg/m), g''_v - masa rotirajućih dijelova povratnih valjaka po jednome metru dužine transportera (kg/m).

$$q_t = b * (q_u + q_0) = 0.5 * (10,5 + 8,96) = 9,73 \text{ kg/m} \quad (6)$$

gdje je:

q_u - masa svih uložaka u traci (kg/m²), q_0 - masa gumene obloge trake (kg/m²).

Tip platna	Broj uložaka						
	2	3	4	5	6	7	8
B—50	3.30	4.95	6.60	8.25	9.90	11.55	13.20
B—60	3.90	5.85	7.80	9.75	11.70	13.65	15.60
B—80	4.40	6.60	8.80	11.00	13.20	15.40	17.60
PA—120	2.00	3.00	4.00	5.00	6.00	7.00	8.00
PA—160	2.60	3.90	5.20	6.50	7.80	9.10	10.40
PA—250	3.30	4.95	6.60	8.25	9.90	11.55	13.20
PA—315	3.40	5.10	6.80	8.50	10.20	11.90	13.60
EP—125	2.00	3.00	4.00	5.00	6.00	7.00	8.00
EP—160	2.60	3.90	5.20	6.50	7.80	9.10	10.40
EP—250	3.20	4.80	6.40	8.00	9.60	11.20	12.80
EP—315	3.60	5.40	7.20	9.00	10.80	12.60	14.40
RP—125	2.80	4.20	5.60	7.00	8.40	9.80	11.20
RP—160	3.40	5.10	6.80	8.50	10.20	11.90	13.60
RP—250	4.60	6.90	9.20	11.50	13.80	16.10	18.40
RP—315	5.00	7.50	10.00	12.50	15.00	17.50	20.00

Tablica 7. Ukupna debljina uložaka [3]

Odabrano je platno RP 315. Koristit će se pet platna koji će se spojiti u zajedničku traku. Prema tablici 13 odabire se težina platna i nakon ubacivanja u izraz dobiva se

$$q_u = 2100 * 5 = 10500 \text{ gr/m}^2 = 10.5 \text{ kg/m}^2$$

Debljina obloge (mm)	Kvaliteta gumene obloge				
	M	N	VM	NZ	G
2/1 = 3	3,36	3,39	3,99	3,87	4,17
2/2 = 4	4,48	4,52	5,32	5,16	5,56
3/1 = 4	4,48	4,52	5,32	5,16	5,56
3/2 = 5	5,6	5,65	6,65	6,45	6,95
4/2 = 6	6,72	6,78	7,98	7,74	8,34
4/3 = 7	7,84	7,91	9,31	9,03	9,73
5/2 = 7	7,84	7,91	9,31	9,03	9,73
5/3 = 8	8,96	9,04	10,64	10,32	11,12
5/4 = 9	10,08	10,17	11,97	11,61	12,51
6/2 = 8	8,96	9,04	10,64	10,32	11,12
6/3 = 9	10,08	10,17	11,97	11,61	12,51
6/4 = 10	11,2	11,3	13,3	12,9	13,9
8/3 = 11	12,32	12,43	14,63	14,19	15,29
8/4 = 12	13,44	13,56	15,96	15,48	16,68

Tablica 8. Masa gumenih obloga [3]

Odabrana je kvaliteta obloge M za transportnu traku prema tablici 8 , za pijesak potrebno je imati traku otpornu prema većim naprezanjima i velikom habanju. Za

odabrani M 5/3 masa gumene obloge trake je

$$q_0 = 8,96 \text{ kg/m}^2$$

5.4 Promjer nosivog valjka

Promjer nosivog valjaka odabran je iz tablice 9, uzimajući u obzir kako odabran $v = 2,5 \text{ m/s}$ i $b = 500 \text{ mm}$ slijedi da je odgovarajući promjer nosivog valjaka \varnothing jednak 90 milimetara.

v [m/s]	Širina trake B (mm)									
	300	400	500	650	800	1000	1200	1400	1600	1800
1,05	51	51	51	90	90	90	108	108	108	133
1,31	51	51	65	90	90	108	108	108	108	133
1,68	51	65	90	90	108	108	108	108	108	133
2,09	51	65	90	108	108	100	108	108	133	133
2,62	65	65	90	108	108	108	108	108	133	159
3,35	65	65	90	108	108	108	133	133	133	159
4,19	65	90	108	133	133	133	133	133	133	159
5,24	90	90	108	133	133	133	133	133	133	159
6,70	90	90	108	133	133	133	133	133	159	159
8,38	90	90	133	133	133	133	159	159	159	159
10,5	90	90	133	133	133	133	159	159	159	159

Tablica 9. Promjeri nosećih valjaka (mm) u ovisnosti od širine i brzine trake [3]

5.5 Noseći Valjci

Promjer nosećih valjaka (mm)	Tip nosećih valjaka	Širina trake B (mm)										
		300	400	500	650	800	1000	1200	1400	1600	1800	2000
38	vodoravan	1,2	1,4	1,6	1,9	2,3						
	dvodijelni	1,5	1,7	1,9	2,3	2,7						
	trodijelni	1,8	2,0	2,2	2,6	3,1						
51	vodoravan	1,7	1,9	2,1	2,7	3,3						
	dvodijelni	2,0	2,3	2,6	3,1	3,7						
	trodijelni	2,5	2,7	3,1	3,5	4,1						
63	vodoravan	2,2	2,6	3,0	3,7	4,4	5,4					
	dvodijelni	3,0	3,4	3,8	4,5	5,2	6,2					
	trodijelni	3,8	4,6	4,6	5,9	6,0	7,0					
89	vodoravan		4,1	5,0	6,4	7,8	9,4	11,2	13,0			
	dvodijelni		5,5	6,5	7,8	9,3	10,5	12,7	14,5			
	trodijelni		7,0	7,9	9,3	10,7	12,5	14,1	15,9			
108	vodoravan			8,6	10,0	11,4	13,5	15,6	17,7	20,1		
	dvodijelni			10,9	12,3	13,7	15,8	17,9	19,9	22,3		
	trodijelni			13,1	14,5	15,9	18,0	20,1	22,2	24,6		
133	vodoravan					14,8	18,4	22,0	25,6	29,2		
	dvodijelni					17,4	21,3	24,9	28,5	32,1		
	trodijelni					20,0	24,2	27,8	31,4	35,0		
159	vodoravan							28,8	32,3	35,8	39,3	42,8
	dvodijelni							33,4	36,9	40,4	43,9	47,4
	trodijelni							38,0	41,5	45,0	48,5	52,0

Tablica 10. Približne mase nosećih i povratnih valjaka u kg [3]

Prema tablici 10 masa rotirajućih dijelova nosećih valjaka u jednome slogu q'_v za promjer

nosivog valjka od 90 milimetara iznosi :

$$q'_v = 7.9 \text{ kg}$$

Masa rotirajućih dijelova nosećih valjaka iznosi

$$g'_v = \frac{q'_v \cdot n'}{L} = 4,96 \text{ kg/m} \quad (7)$$

Broj nosećih slogova valjaka računa se prema:

$$n' = \frac{L-l_v}{l'} + \frac{l_v}{l'_1} = \frac{250-8}{1,65} + \frac{8}{0,825} = 156,36 \text{ komada} \Rightarrow 157 \text{ komada} \quad (8)$$

$l_v = 8 \text{ m}$ - dužina utovarnog dijela transportera, $l' \Rightarrow$ zbog nasipne gustoće od 0.6 t/m^3 i širine trake od $b = 500 \text{ mm}$ prema tablici 11 slijedi $l' = 1,65 \text{ m}$, l'_1 - slijedi da je $0,5 \cdot l' = 0,5 \cdot 1,65 = 0,825$ metara udaljenost slogova na utovarnome mjestu.

	< 1,2 (t/m ³)	1,2 - 2,0 (t/m ³)	> 2,0 (t/m ³)	Razmak povratnih valjaka
300, 400, 500, 650	1,65	1,50	1,40	3
800	1,50	1,35	1,25	3
1000	1,35	1,20	1,10	3
1200, 1400, 1600, 1800	1,20	1,00	0,80	3
2000, 2200	1,00	0,80	0,70	3

Tablica 11. Raspored valjaka [2]

$$g''_v = \frac{q''_v}{l''} = 1.66 \text{ kg/m} \quad (9)$$

g''_v masa rotirajućih dijelova povratnih valjaka po jednome metru dužine transportera (kg/m)

q_v'' masa povratnih valjaka u jednome slogu prema tablici 10 za vodoravne valjke iznosi 5.0

l'' - razmak između povratnih valjaka prema tablici 11 iznosi 3

Konačni satni kapacitet

$$Q = 3600 \cdot A \cdot v \cdot \rho = 3600 \cdot 0.0212 \cdot 2.5 \cdot 0.60 = 114 \text{ t/h} \quad (10)$$

Svi dijelovi izračunavaju se prema izrazu 5 :

$$G_t = 2 \cdot q_t + g'_v + g''_v = 2 \cdot 9,73 + 4,96 + 1,66 = 26,08 \text{ kg/m}$$

Visinska razlika označava se sa H :

$$H = L \cdot \sin\beta = 250 \cdot \sin 8^\circ = 34,8 \text{ m} \quad (11)$$

Vučna sila na obodu pogonskog bubnja prema izrazu 4 :

$$F_{bo} = 6,92 \text{ kN}$$

Snaga na osovini pogonskog bubnja

$$P_{bo} = F_{bo} \cdot v = 17,31 \text{ kW} \quad (12)$$

Dodatna snaga zbog otpora uzrokovanih postavljanjem čistača:

Broj čistača n'' , odabrano $n'' = 2$

$$P_d = 1,6 \cdot v \cdot b \cdot n'' = 4 \text{ kW} \quad (13)$$

Dodatna snaga zbog otpora uslijed bočnih vodilica:

$$l_1 = 8 \text{ metara}$$

$$P_v = 0.08 \cdot l_1 = 0.64 \text{ kW} \quad (14)$$

Koeficijent iskoristivosti mehaničkog prijenosa snage elektromotora na bubnju

$$\eta = 0.85$$

Potrebna snaga motora za pogon transportera slijedi iz izraza:

$$P_m = \frac{P_{ef}}{\eta} = \frac{21,95}{0,85} = 25,82 \text{ kW} \quad (15)$$

Efektivna snaga motora za pogon transportera iznosi :

$$P_{ef} = P_{b0} + P_d + P_v = 21,95 \text{ kW} \quad (16)$$

Vučna sila u traci na bubnju iznosi :

$$F_b = \frac{P_{ef}}{v} = \frac{21,95}{2,5} = 8,78 \text{ kN} \quad (17)$$

Ukupna vučna sila u traci na punoj strani:

$$F_t = F_b * \left(1 + \frac{1}{e^{\mu * \alpha} - 1}\right) = 13,17 \text{ kN} \quad (18)$$

Koef. trenja μ	Vrijednosti izraza $\frac{1}{e^{\mu * \alpha} - 1}$ za kuteve α							Svojstva površine bubnja
	180°	210°	240°	270°	300°	330°	360°	
0,10	2,71	2,25	1,92	1,65	1,45	1,28	1,15	Bubanj glatko brušen, mokra površina
0,15	1,66	1,36	1,14	0,97	0,84	0,73	0,64	Bubanj obložen drvetom ili tkaninom, površina klizava-vlažna
0,20	1,15	0,93	0,76	0,64	0,54	0,46	0,40	Bubanj glatko brušen, vlažna površina
0,30	0,64	0,50	0,40	0,32	0,26	0,22	0,18	Bubanj glatko brušen, suha površina i suha atmosfera
0,35	0,50	0,30	0,30	0,24	0,19	0,15	0,12	Bubanj obložen drvetom, suha površina, suha atmosfera
0,40	0,40	0,23	0,23	0,18	0,14	0,11	0,09	Bubanj obložen tkaninom, suha površina, suha atmosfera

Tablica 12. Svojstva površine bubnja [3]

Prema tablici 12 za odabrani kut od 210° te faktor trenja od 0,3 faktor prijenosa snage na bubanj je $m = 0,5$. Rezultirajuća snaga jednaka je:

$$P = F_u * v = 8,65 \text{ kW} \quad (19)$$

$$F_u = F_{b0} * \frac{1}{e^{\mu * \alpha} - 1} = 3,46 \text{ kN} \quad (20)$$

Odabran tip platna RP -315. Iz tablice 13 σ_m za RP-315 iznosi 308921 N/m.

Tip platna	Prekidana čvrstoća N/m		Težina gumiranog platna gr/m ²	Debljina gumiranog platna mm
	Osnova (uzdužna)	Potka (poprečna)		
B—50	49035	24518	1300	1.65
B—60	58842	31382	1500	1.95
B—80	78456	44132	1730	2.20
PA—120	117684	58842	930	1.00
PA—160	156912	78456	1100	1.30
PA—250	245175	98070	1350	1.65
PA—315	308921	98070	1520	1.70
EP—125	122588	49035	920	1.00
EP—160	156912	63746	1050	1.30
EP—250	245175	78456	1320	1.60
EP—315	308921	78456	1470	1.80
RP—125	122588	49035	1100	1.40
RP—160	156912	63746	1300	1.70
RP—250	245175	78456	1800	2.3
RP—315	308921	78456	2100	2.5

Tablica 13. Tehničke karakteristike tkanine [3]

Potrebni broj uložaka u traci :

$$Z = \frac{9,8 * F_t}{b * \sigma_m} + 1 = 1.83 \quad (21)$$

Potreban broj uložaka je 2 odabrano 5.

5.6 Uređaj protiv kretanja unatrag

$$q_m = \frac{Q}{3,6 * v} = 12,6 \text{ kg/m} \quad (22)$$

Obodna sila F_{obv} za slučaj vodoravne trake može se dobiti iz sljedećeg izraza:

$$F_{obv} = g [c * f * L * (G_t + q_m)] = 2599,23 \text{ N} \quad (23)$$

Uređaj protiv kretanja unatrag nije potreban ako je obodna sila F_{obv} veća od sile koja je rezultat umnoška gravitacije, visine i teoretske mase materijala na transporteru, slijedi

$$F_{obv} > g * H * q_m = 4301,48 \text{ N} > F_{obv} \quad (24)$$

Obodna sila je manja te je potreban uređaj protiv kretanja unatrag.

5.7 Odabir promjera pogonskog bubnja

Promjer pogonskog bubnja izračunava se prema sljedećem izrazu:

$$D = \frac{360 * F_b}{p * \pi * \alpha * b} = 0,32 \text{ m} \quad (25)$$

gdje je:

F_b — obodna sila na pogonskom bubnju, u N,

p — moć prenošenja sile sa bubnja na traku, u N/m².

Vrsta prediva	Moć prenošenja sile
— za pamuk	$p = 15700$ do 19600 N/m^2 ,
— za rejon, perlon	$p = 24500$ do 29400 N/m^2 ,
— za čelik	$p = 49050$ do 58850 N/m^2 .

Tablica 14. Moć prenošenja sile ovisno o vrsti prediva [3]

Prema standardu odabrano $D = 800 \text{ mm}$.

S obzirom na to da je određen odnos između promjera bubnja i broja uložaka u traci potrebno je provjeriti da li izračunati promjer bubnja D zadovoljava uvjet

$D > (0,125 \text{ do } 0,18) * z$, za na površinskom kopu, odnosno

$D > (0,065 \text{ do } 0,08) * z$, za rad u podzemnom kopu.

U slučaju da je promjer bubnja prema ovom uvjetu veći od izračunatog promjera odabire se veći promjer. [3]

$$D_A = 0,125 * 5 = 0,65 \text{ m}$$

Broj okretaja bubnja za pogonski bubanj tip A :

$$n = \frac{60 * v}{\pi * D_A} = 73,49 \text{ min}^{-1} \quad (26)$$

Snaga po jednom okretaju bubnja:

$$S = \frac{P_{ef}}{n} = 0,308 \text{ Kw/(o/min)} \quad (27)$$

L	s	F _{max} N	Oznaka ležajeva		Oznak a kućišta	/	l ₁	l ₂	d	l ₃	b ₂	k	z
			po JUS M.C3.655 M.C3.657	stara									
950	0,508	56898	95 SE 13	21319	A 200	1495	1160	665	90	170	25	95,3	55
	0,942	91233	120 SD 22	22224	A 215	1535	1160	665	110	210	28	116,1	55
	1,47	137340	140 SD 22	22228	A 250	1605	1160	680	130	250	32	136,9	40
	2,38	186390	160 SD 22	22232	A 290	1625	1160	690	150	250	36	157,7	30
1150	0,942	88290	120 SD 22	22224	A 215	1745	1370	770	110	210	28	116,1	60
	1,47	127530	140 SD 22	22228	A 250	1815	1370	785	130	250	32	136,9	45
	2,38	186390	160 SD 22	22232	A 290	1835	1370	795	150	250	36	157,7	35
1400	0,508	51012	95 SE 13	21319	A 200	1945	1610	890	90	170	25	95,3	55
	0,942	83385	120 SD 22	22224	A 215	1985	1610	890	110	210	28	116,1	55
	1,47	107910	140 SD22	22228	A 250	2055	1610	905	130	250	32	136,9	40
	2,38	176580	160 SD 22	22232	A 290	2075	1610	915	150	250	36	157,7	30
1600	0,942	78480	120 SD 22	22224	A 215	2225	1850	1010	110	210	28	116,1	75
	1,47	117720	140 SD 22	22228	A 250	2295	1850	1025	130	250	32	136,9	60
	2,38	166770	160 SD 22	22232	A 290	2315	1850	1035	150	250	36	157,7	50

Tablica 15. Mjere za bubanj tipa A [3]

Odabran je bubanj (tip A) sa sljedećim karakteristikama:

$$D_A = 0,8 \text{ m}$$

L = 1150 širina bubnja na koju naliže traka

l₁ = 1370 mm je širina bubnja s prirubicama

F_{maks} = 88290 N je maksimalna sila koju bubanj može prenijeti

$$F_r = \sqrt{F_t^2 + F_0^2 - 2 * F_t * F_0 * \cos \alpha} = 17113,20 \text{ N}$$

(28)

Maksimalna vučna sila na praznoj strani trake:

$$F_0 = F_t - F_b = 4390 \text{ N}$$

5.8 Odabir bubnja bez pogona (tip B)

Uvjet koji mora biti zadovoljen je $D_B > 0,125 * 5 = 0,65$, $D_B > 0,65$

$$F_r = F_0 * \sqrt{2 * (1 - \cos \alpha)} = 8480,82 \text{ N}$$

(29)

Odabire se bubanj (tip B) sa sljedećim karakteristikama: $D_B = 800 \text{ mm}$, $L = 950 \text{ mm}$ je širina bubnja na koju naliže traka, $l_1 = 1160 \text{ mm}$ je širina bubnja s prirubicama,

$F_{maks} = 32373 \text{ N}$ je maksimalna sila koju bubanj može prenijeti.[3]

6. Automatizacija trakastog transportera

6.1 Siemens TIA Portal

Totally Integrated Automation Portal (TIA portal) je Siemens proizvod koji integrira različite SIMATIC proizvode u softversku aplikaciju s kojom možete povećati svoju produktivnost i učinkovitost. TIA proizvodi rade zajedno unutar portala TIA i podržavaju u svim područjima potrebnim za izrada rješenja za automatizaciju.

Tipično rješenje automatizacije uključuje:

- PLC koji upravlja procesom uz pomoć programa.
- HMI uređaj s kojim se upravlja i vizualizira proces.

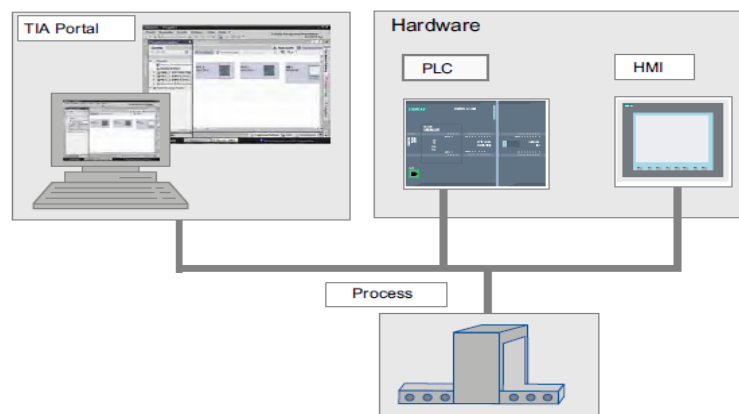

Slika 10. Siemens Konfiguracija [4]

TIA Portal može se koristiti za jednoobraznu konfiguraciju PLC-a i vizualizaciju sustava. Svi podaci pohranjeni su u jednom projektu. Komponente za programiranje (STEP 7) i vizualizacija (WinCC) nisu zasebni programi, već uređivački sustav koji pristupa zajedničkoj bazi podataka. Svi podaci pohranjeni su u zajedničkoj projektnoj datoteci. Za sve zadatke koristi se zajedničko korisničko sučelje za pristup cjelokupnom programiranju i vizualizaciji koji funkcionira u svakom trenutku. [4]

6.2 PLC

Programabilni logički kontroler (PLC), koji se također nazivaju programabilnim kontrolerima, nalaze se u obitelji računala. Koriste se u komercijalnim i industrijskim aplikacijama. Da bi se odradio zadatak automatizacije, CPU treba biti povezan sa strojem ili postrojenjem kojim upravlja. Na I/O module priključeni su senzori i aktuatori koji ostvaruju vezu između sustava upravljanja i procesa kojim se upravlja. [8]

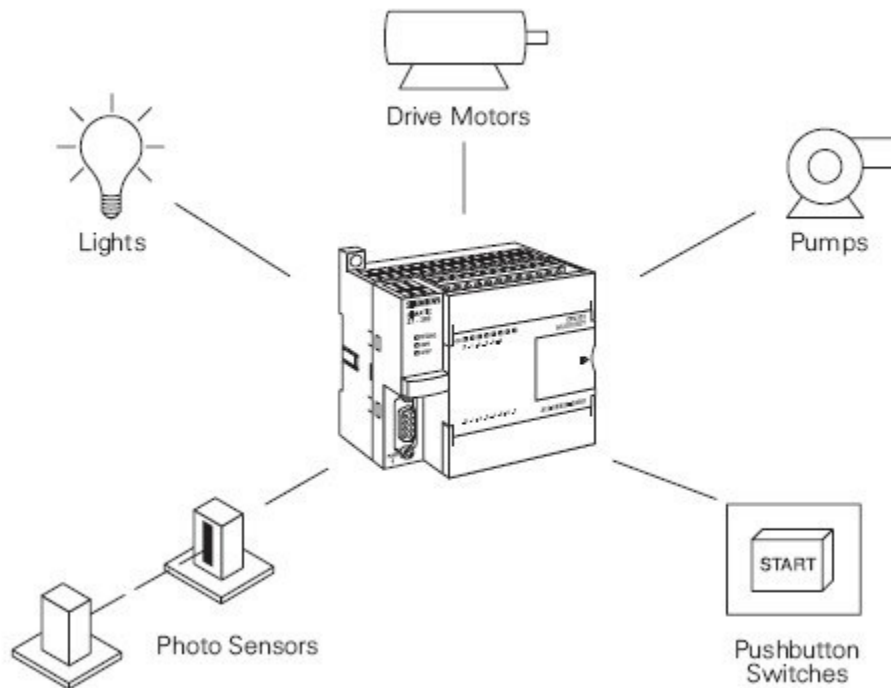

Slika 11. PLC sa vanjskim elementima

PLC se sastoji od ulaznih modula ili točaka, središnje procesorske jedinice (CPU) i izlaznih modula. CPU sadržava operacijski sustav koji osigurava izvođenje internih operacijskih funkcija uređaja, kao što je komunikacija s uređajem za programiranje i spremanje sigurnosne kopije podataka u slučaju nestanka napajanja. Operacijski sustav također pokreće izvođenje korisničkog programa, njegovo cikličko ponavljanje i prekidanje. [8]

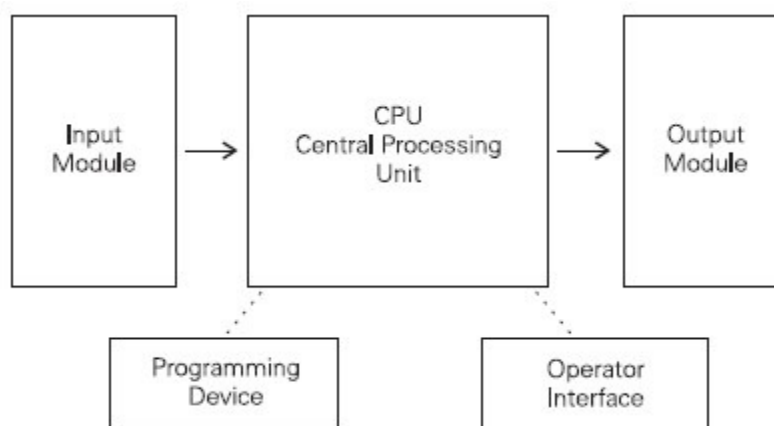

Slika 12. Procesni prikaz CPU-a sa ostalim elementima

Gumbovi start i stop na slici , spojeni su na PLC ulaze, mogu se koristiti za pokretanje

i zaustavljanje motora koji je spojen na PLC preko akuatora.

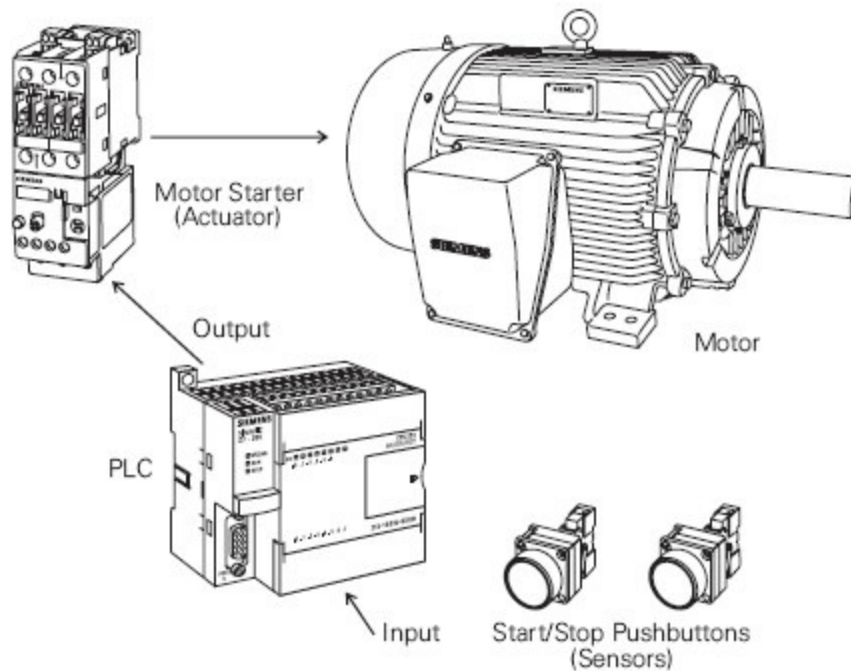

Slika 13. Pokretanje i zaustavljanje motora preko PLC-a

6.2.1 PLC Siemens S7 1200

S integriranim napajanjem i nizom ugrađenih ulaznih i izlaznih krugova, S7-1200 CPU je moćan kontroler. Nakon što preuzme svoj program, CPU prati ulazi i mijenja izlaze prema logici programa, koji može uključuju Booleovu logiku, brojače, mjerače vremena i složene matematičke operacije. [4]

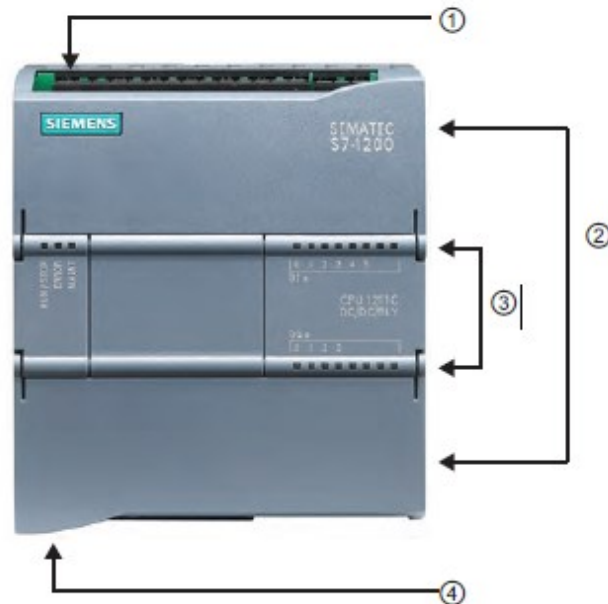

Slika 14. PLC S7-1200 [4]

1. Priključak za napajanje
2. Uklonjivi konektori za ožičenje korisnika (iza vrata)
3. Status LED diode za ugrađenu ploču I/O
4. PROFINET konektor (uključen dno CPU-a)

Za komunikaciju s uređajem, CPU nudi ugrađeni PROFINET priključak. Uz PROFINET mreže s kojom CPU može komunicirati s HMI panelom ili drugim CPU-om. [4]

6.3 Elementi

Operativni sustav i korisnički program

SIMATIC kontroleri sastoje se od operativnog sustava i korisničkog programa.

- Operativni sustav organizira sve funkcije i redoslijede kontrolera koji nisu povezani s određenim kontrolnim zadatkom (npr. ponovnim pokretanjem, ažuriranje slike procesa, pozivanje korisničkog programa, obrada grešaka, memorija upravljanje itd.).

Operativni sustav sastavni je dio kontrolera.

- Korisnički program uključuje sve blokove koji su potrebni za obradu specifičnog zadatka automatizacije. Korisnički program programiran je programom blokova. [6]

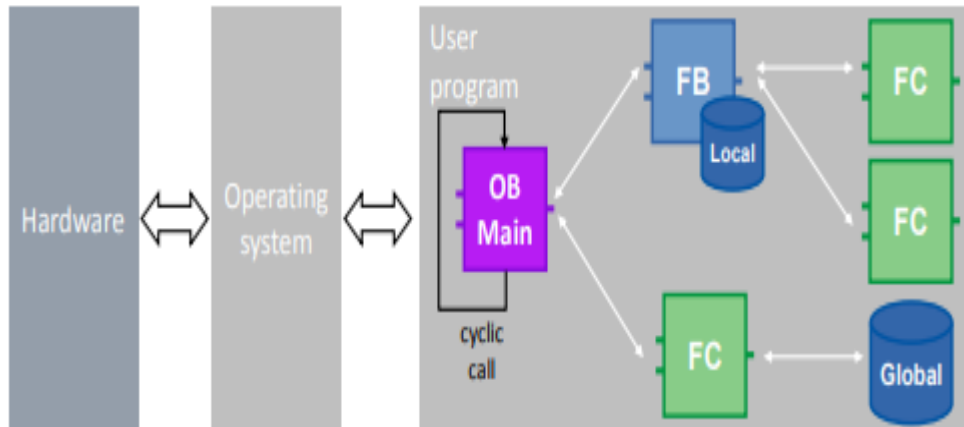

Slika 15. Blokovski prikaz operativnog sustava i korisničkog programa [4]

Za SIMATIC kontrolere korisnički program se uvijek izvodi ciklički. "Glavni" ciklus već postoji u mapi "Programski blokovi" nakon ubacivanja kontrolera u program. Kontroler obrađuje blok i koristi ga kao beskonačnu petlju. [6]

6.3.1 Programski blokovi

U STEP 7 (TIA Portal) postoje svi poznati tipovi blokova iz prethodnog STEP 7 verzije:

- Organizacijski blokovi
- Funkcijski blokovi
- Funkcije
- Blokovi podataka [6]

6.3.2 Organizacijski blokovi (OB)

OB su sučelje između operativnog sustava i korisničkog programa. On poziva operativni sustav i kontrolira, na primjer, sljedeće procese:

- Ponašanje kontrolera pri pokretanju
- Ciklička programska obrada
- Obrada programa kontrolirana prekidom
- Rješavanje grešaka [6]

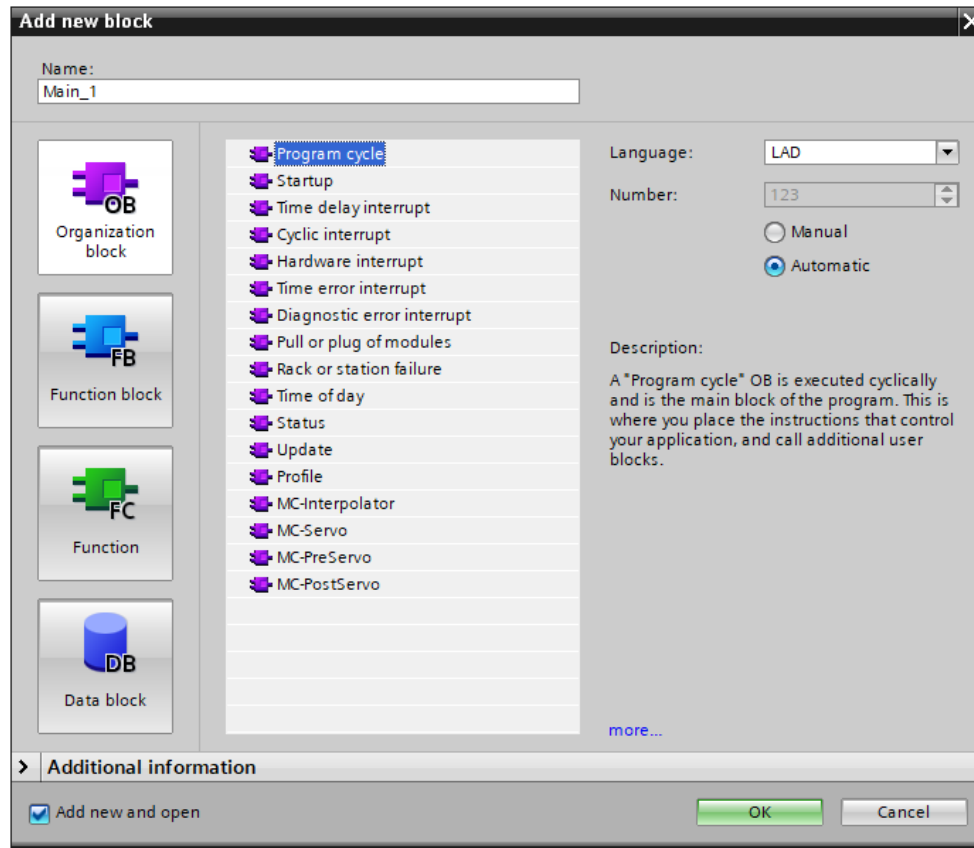

Slika 16. Odabir organizacijskog bloka

Ovisno o kontroleru, dostupno je niz različitih vrsta OB-a.

Svojstva

- OB-ove poziva operativni sustav kontrolera.
- U programu se može kreirati nekoliko glavnih OB-ova.

OB su obrađeni sekvencijalno po OB broju. [6]

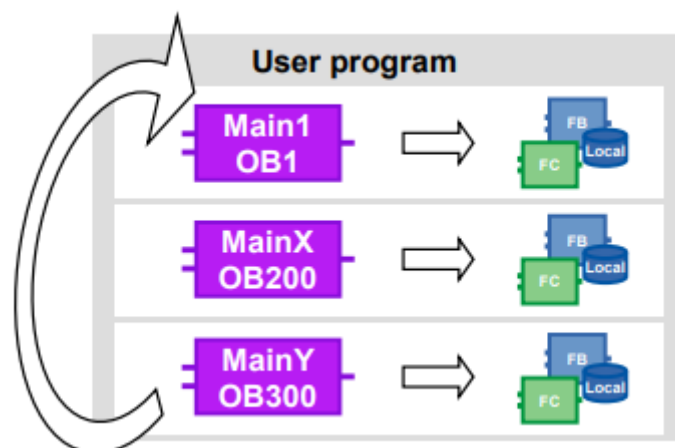

Slika 17. Više vrsta OB-a pri izvršavanju [6]

6.3.3 Funkcije (FC)

FC su blokovi bez cikličkih pohrana podataka. Zbog toga su vrijednosti parametara u bloku ne mogu spremati do sljedećeg poziva i moraju im se dati stvarni parametri kada se pozovu.

Svojstva

FC su blokovi bez cikličkih pohrana podataka.

- Privremene varijable su nedefinirane kada se pozivaju u neoptimiziranim blokovima. U optimiziranih blokova, vrijednosti su uvijek unaprijed postavljene sa zadanom vrijednošću (S7-1500 i S7-1200 firmware V4 i noviji).
- Za trajno spremanje podataka FC-a, globalni data blokovi su dostupni.
- FC mogu imati nekoliko izlaza.
- Vrijednost funkcije može se izravno ponovno upotrijebiti u SCL-u u formuli. [6]

6.3.4 Funkcijski blokovi (FB)

FB su blokovi s cikličkom pohranom podataka, u kojima se trajno pohranjuju vrijednosti. Ciklička pohrana podataka realizirana je u instanci DB.

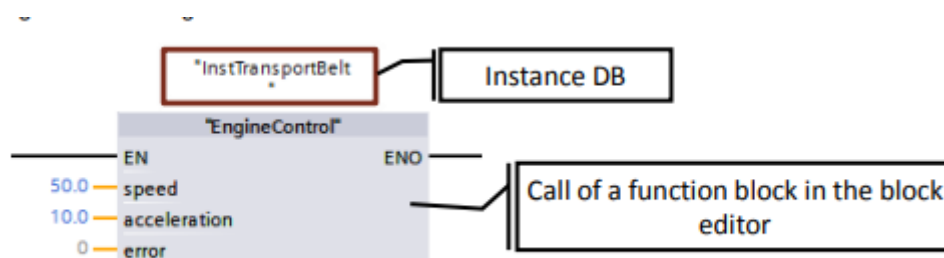

Slika 18. Funkcijski blokovi FB [6]

Svojstva

- FB su blokovi s cikličkom pohranom podataka.
- Privremene oznake su nedefinirane kada se pozivaju u neoptimiziranim blokovima. U optimiziranih blokova, vrijednosti su uvijek unaprijed postavljene sa zadanom vrijednošću .
- Statičke oznake čuvaju vrijednost iz ciklusa u ciklus [6]

6.3.5 Instance

Poziv funkcijskog bloka naziva se instanca. Podaci s kojima je instanca radi sprema se u DB instance. Instance DB-ovi se uvijek kreiraju prema specifikacijama u FB sučelju i stoga se ne može mijenjati u instanci DB-a. [6]

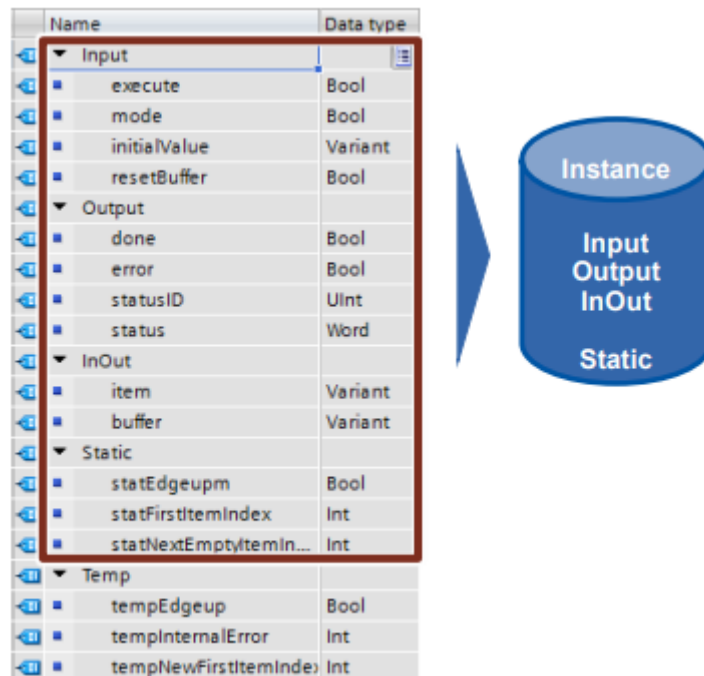

Slika 19. Instance data blok [6]

DB instance sastoji se od trajne memorije sa sučeljima ulaz, izlaz, InOut i statičkog dijela. Privremene oznake pohranjuju se u nestabilnu memoriju (L stack). L stack uvijek vrijedi samo za trenutnu obradu. tj. privremene oznake moraju biti inicijalizirati u svakom ciklusu.

Svojstva

DB instance uvijek se dodjeljuju FB-u.

- DB-ovi instance ne moraju se kreirati ručno na TIA portalu nego se kreiraju automatski prilikom poziva na FB.
- Struktura instance DB navedena je u odgovarajućem FB i može se mijenjati samo tamo. [6]

6.3.6 Multi-Instance

S multi-instancama koje se nazivaju funkcijski blokovi mogu pohraniti svoje podatke u podatke instance blok pozvanog funkcijskog bloka. To znači, ako se pozove drugi funkcijski blok funkcijski blok, sprema svoje podatke u DB instance FB-ova više razine. The funkcionalnost pozvanog bloka se tako održava čak i kada je pozivni blok prenijeti. Sljedeća slika prikazuje FB koji koristi drugi FB ("IEC Timer"). Svi podaci su spremljeni u DB s više instanci. Stoga je moguće stvoriti blok s neovisno vremensko ponašanje, na primjer, generator sata. [6]

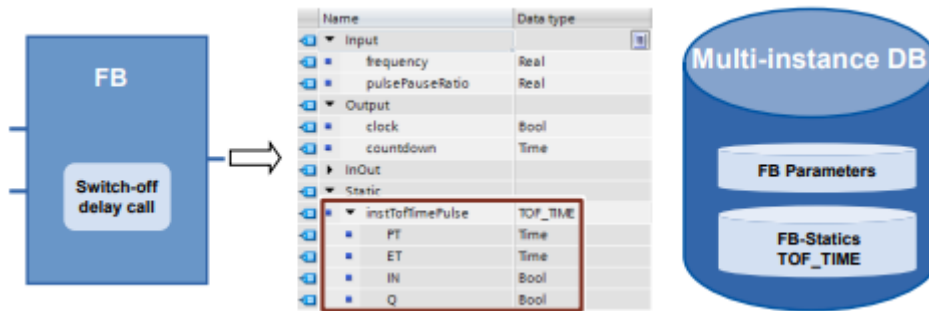

Slika 20. Multi Instance data blok [6]

Prednosti

- Mogućnost ponovne upotrebe
- Moguće je više poziva
- Jasniji program s manje DB-ova instanci
- Jednostavno kopiranje programa
- Dobre opcije za strukturiranje tijekom programiranja [6]

6.3.7 Prijenos instanca u obliku parametara

Instance pozvanih blokova mogu se definirati kao InOut parametri.

Prednosti

- Moguće je kreirati standardizirane funkcije čije su dinamičke instance prenijeti.
- Samo kod pozivanja bloka navodi se koja se instanca koristi. [6]

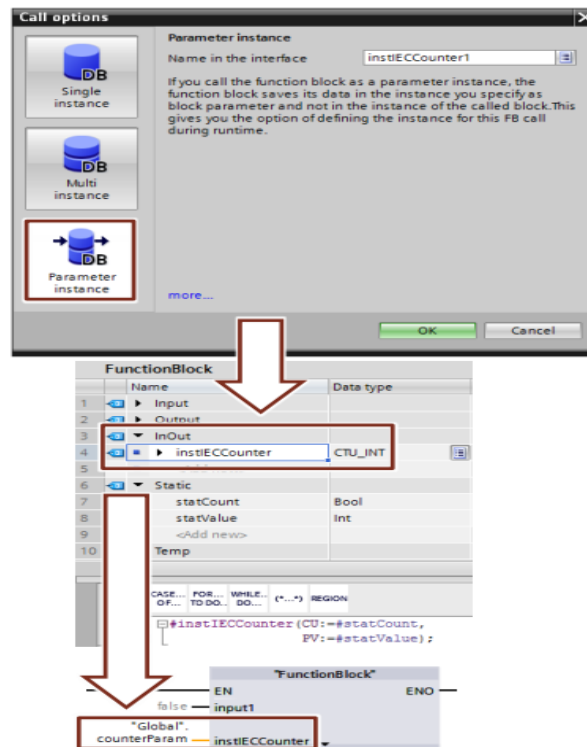

Slika 21. Prijenos instanca u obliku parametara[6]

6.3.8 Globalni blokovi (DB)

Varijabilni podaci nalaze se u podatkovnim blokovima koji su dostupni cijelom korisničkom programu.

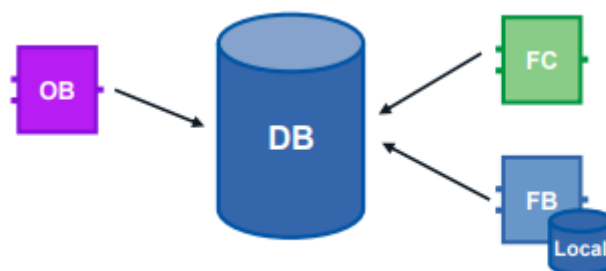

Slika 22. Globalni blokovi [6]

Prednosti

- Dobro strukturirano područje memorije
- Velika brzina pristupa

Svojstva

- Svi blokovi u korisničkom programu mogu pristupiti globalnim blokovima.
- Struktura globalnih baza podataka može proizvoljno biti sastavljena od svih vrsta podataka.

- Globalne baze podataka kreiraju se ili putem programskog uređivača ili prema "korisnički definirani PLC tip podataka"
- Moguće je definirati najviše 256 strukturiranih oznaka (NIZ, STRUKT). Ovaj ne odnosi se na oznake koje su izvedene iz PLC tipa podataka. [6]

6.4 Ladder logika

S pojavom PLC-a nastali su programski jezici kao što je ladder logika. U ovome radu za pisanje programa korištena je upravo ladder logika. Ladder logika je grafički programski jezik koji izražava logičke operacije uz pomoć različitih simbola. Programiranje s ladder logikom omogućava da se program napiše brzo i jednostavno osim toga pojednostavljuje pronalaženje i otklanjanje greške zbog vizualne preglednosti i organiziranosti. Na slici ispod prikazani su osnovni elementi koji se najčešće koriste i koji su korišteni u ovom radu. Oznake NO ili normalno otvoreni kontakt i NC ili normalno zatvoreni kontakt koriste se za opis stanja kontakta kada nisu pod naponom. NO kontakt je kontakt koji ostaje otvoren dok se ne postigne određeno stanje ili dok se na primjer ne pritisne gumb. NC kontakt funkcionira na obrnutom principu nego NO, ako je NC kontakt aktivan krug se prekida. Coil (zavojnica) koriste se kao izlazni element koji o ovisnosti sa logičkim operacijama ispred njih ovisi u kojem će stanju biti. Korištena je još i MOVE naredba koja kopira sadržaj parametra sa ulaza IN u parametar izlaza OUT.

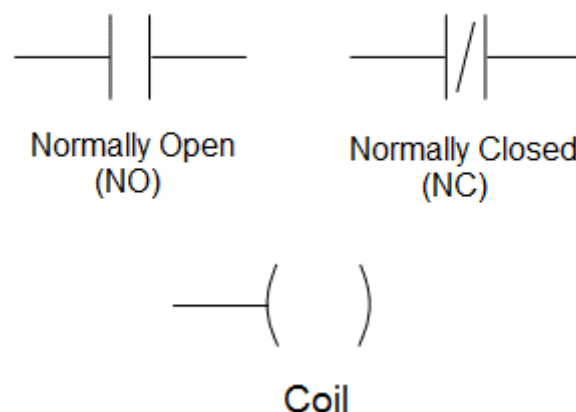

Slika 23. Osnovni elementi ladder logike

Za prikaz trenutnog stanja u kodu koristi se opcija monitoring. Na slici ispod prikazano je kako izgleda linija koda dok je opcija aktivna to jest kako se može vidjeti prolazak ili neprolazak signala.

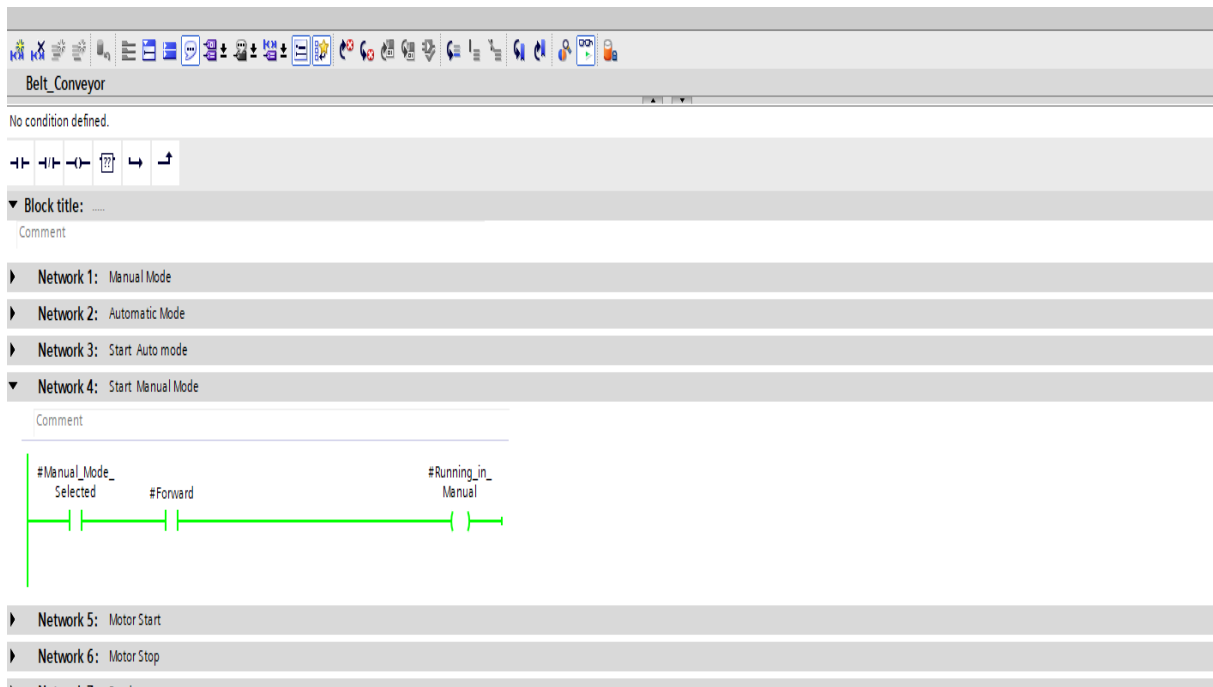

Slika 24. Primjer korištenja monitoring opcije

6.5 PLC Program

Pisanje programa započeto je na način da je napravljen novi projekt sa opcijom create new project kojem je dodano ime Trakasti Transporter te pritiskom na tipku create stvoren novi projekt kao što je prikazano na slici 25.

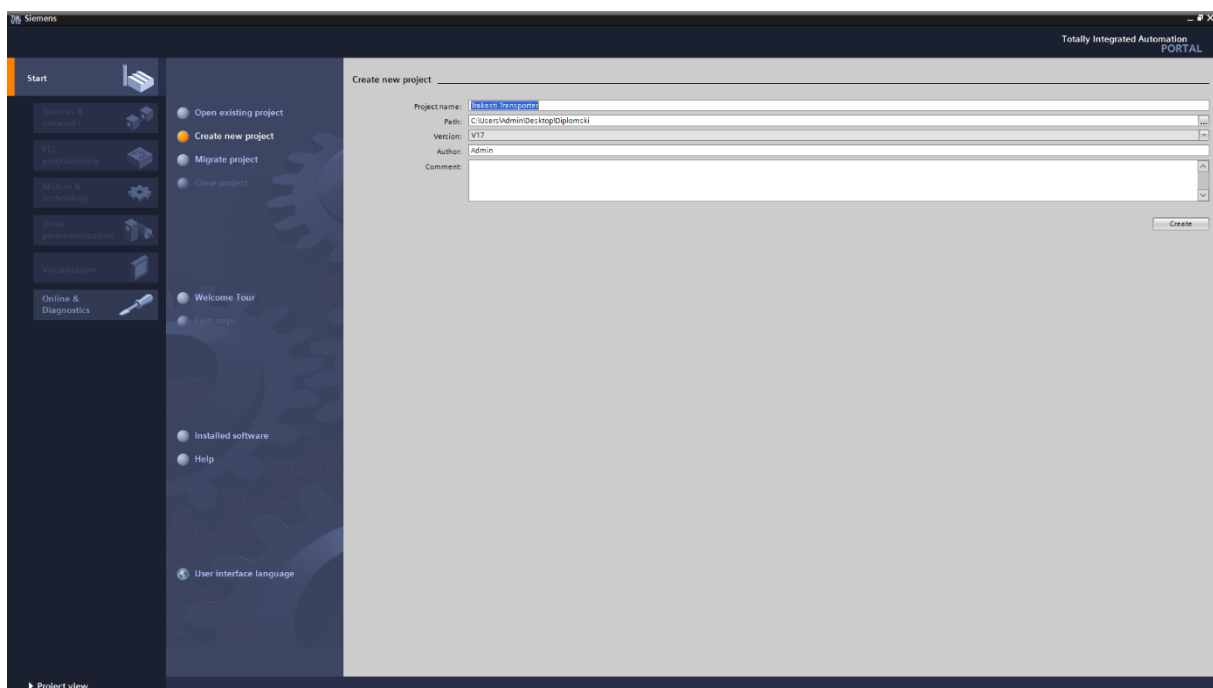

Slika 25. Stvaranje projekta

Za ubacivanje PLC-a u projekt odabirom na opciju Add new device pod grupom Devices & networks i pritiskom na Add tipku dodan je CPU 1217 DC/DC/DC kao što je

prikazano na slici 26.

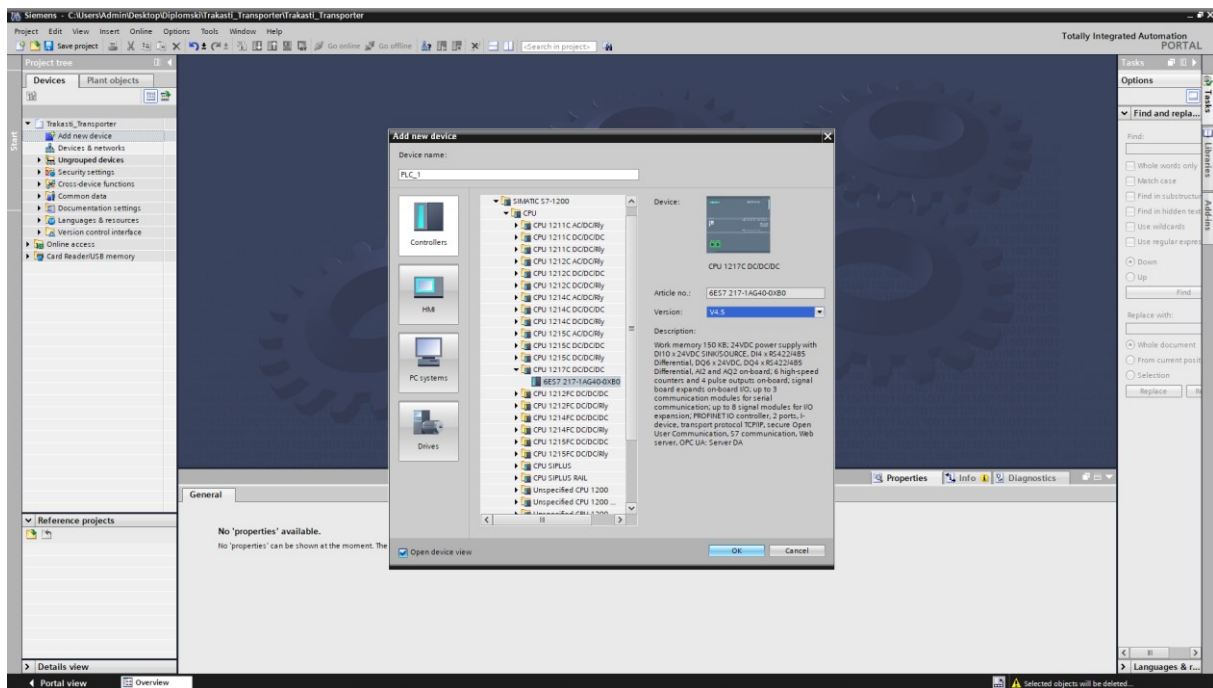

Slika 26. Ubacivanje PLC-a u projekt

Nakon dodavanja CPU-a otvara se Device view u hardverskoj konfiguraciji te se na slici vidi već automatski zadana IP adresa PLC-a kao što je prikazano na slici 27.

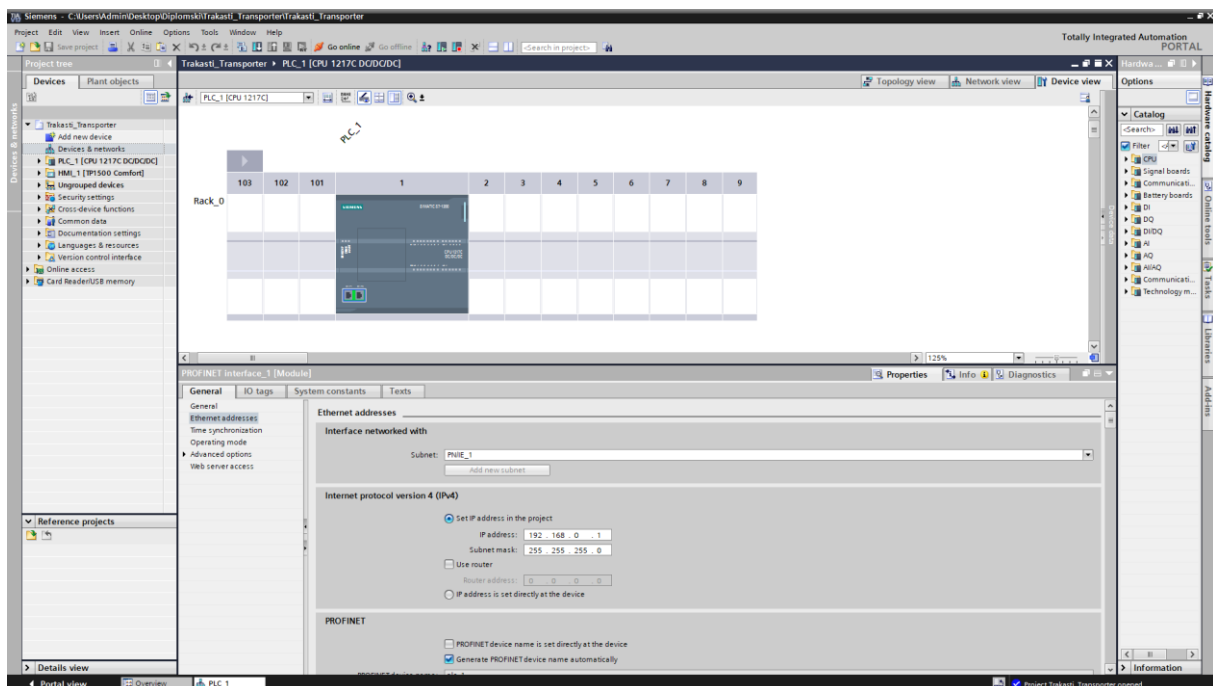

Slika 27. IP adresa odabranog PLC-a

Na slici ispod napravljen je novi FB blok kojem je zadano ime Belt Conveyor (Trakast transporter). Pritiskom na add new block opciju otvara se prozor u kojem se odabire

što se želi napraviti to jest koju vrstu bloka se želi ubaciti kao što je prikazano na slici 28.

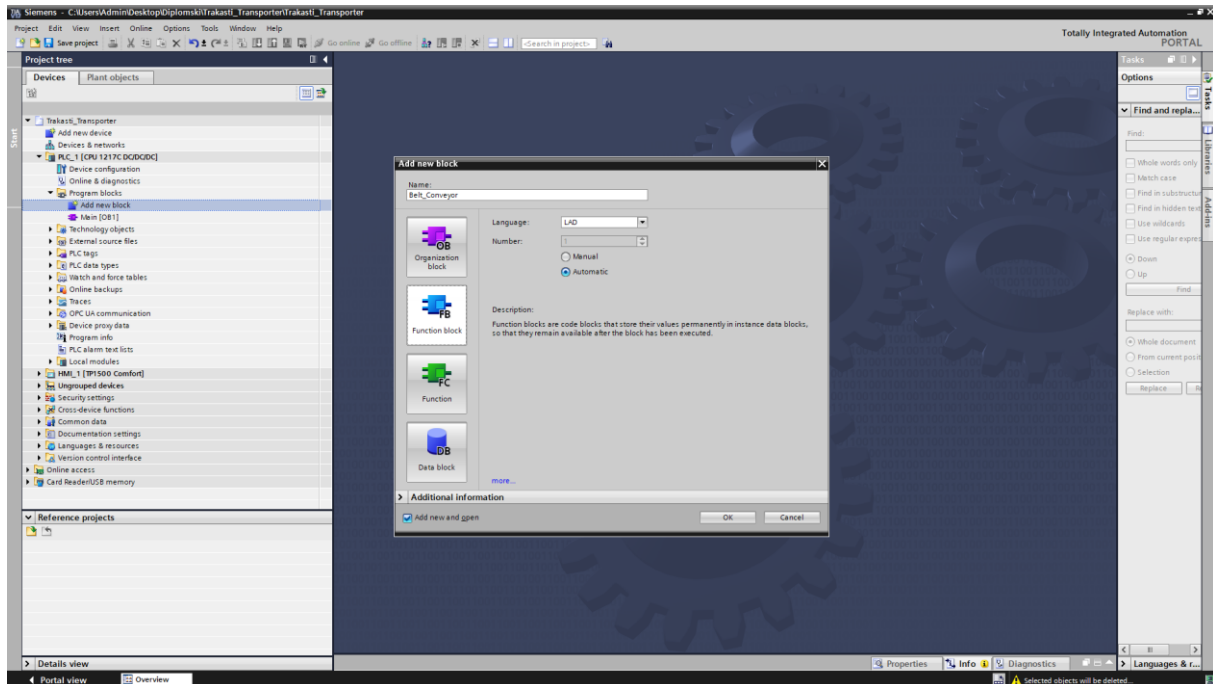

Slika 28. Ubacivanje FB bloka

Nakon toga napravljen je instance data block koji je povezan sa prethodno napravljenim FB-om kao što je prikazano na slici 29. Napravljen je na sličan način kao i FB samo što je odabran data block na donjoj lijevoj strani i pod type odabran prethodno napravljen FB, pritiskom na OK završava se postupak.

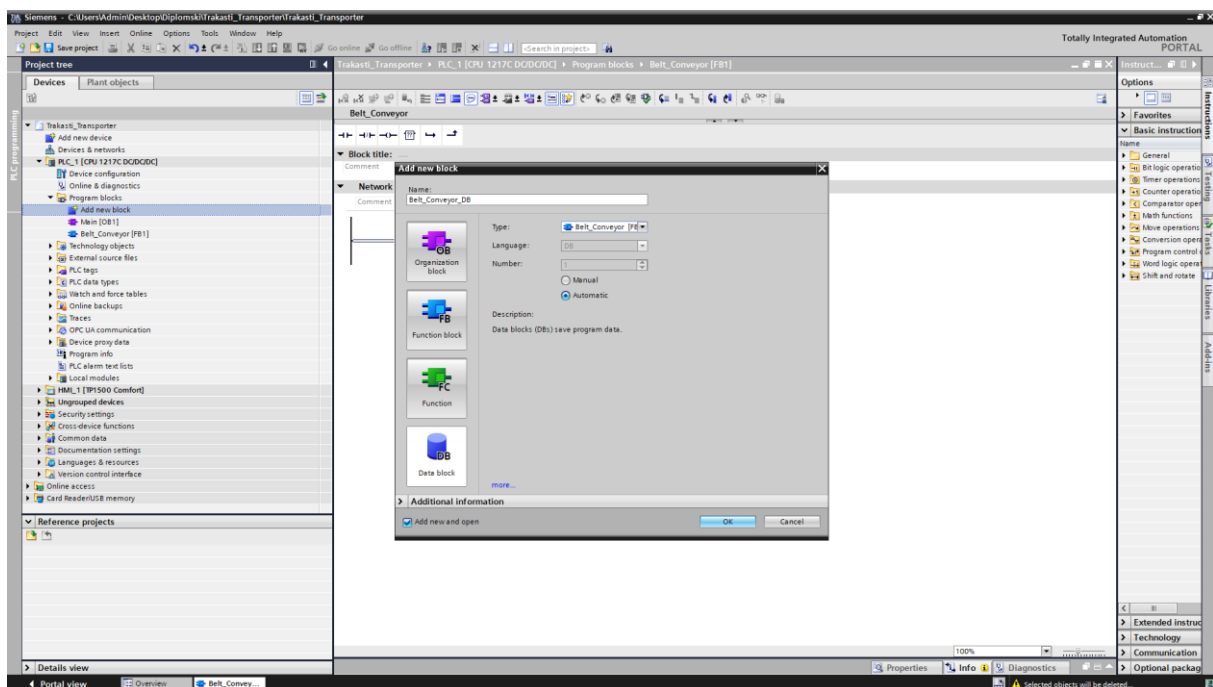

Slika 29. Kreiranje data instance bloka

Napravljen je još i global DB sa imenom Alarms koji je korišten za potrebe alarma. Postupak je isti kao i za prijašnji blok osim što je pod type odabrano global DB kao što je prikazano na slici 30.

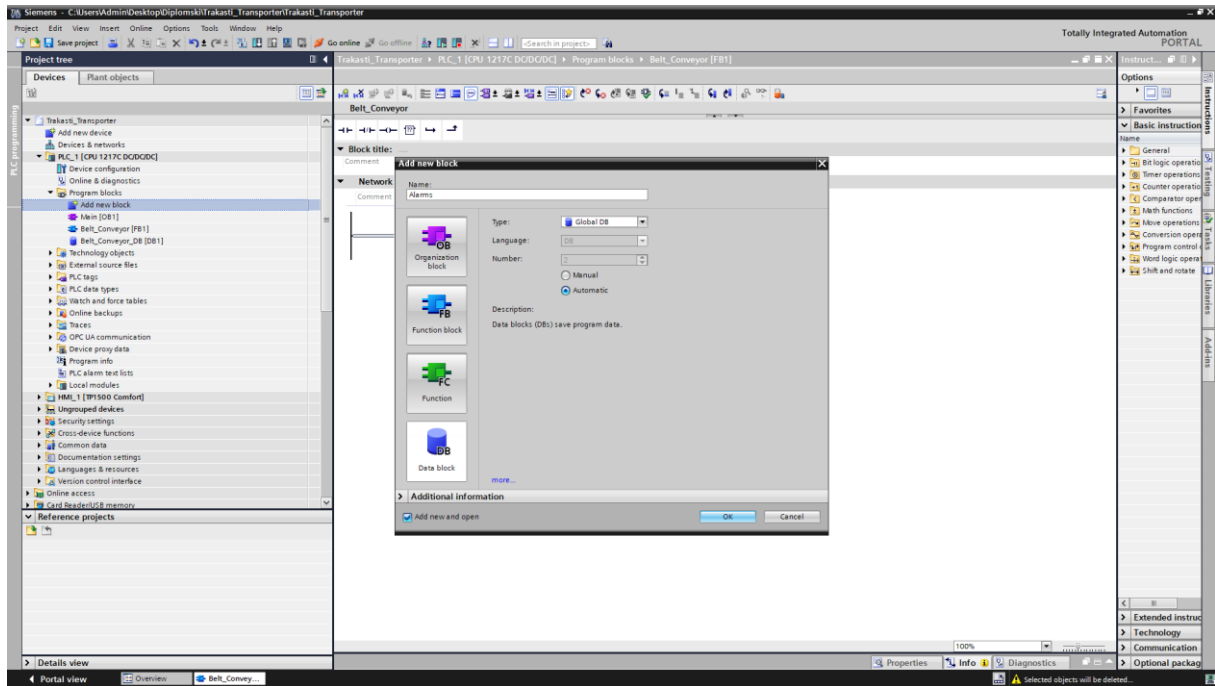

Slika 30. Kreiranje global data bloka

U prvom Networku napravljena je logika za manualni (ručni) način rada. Napravljeno je samoodržanje koje se prekida reset komandom ili odabirom automatskog načina rada preko HMI-a kao što je prikazano na slici 31.

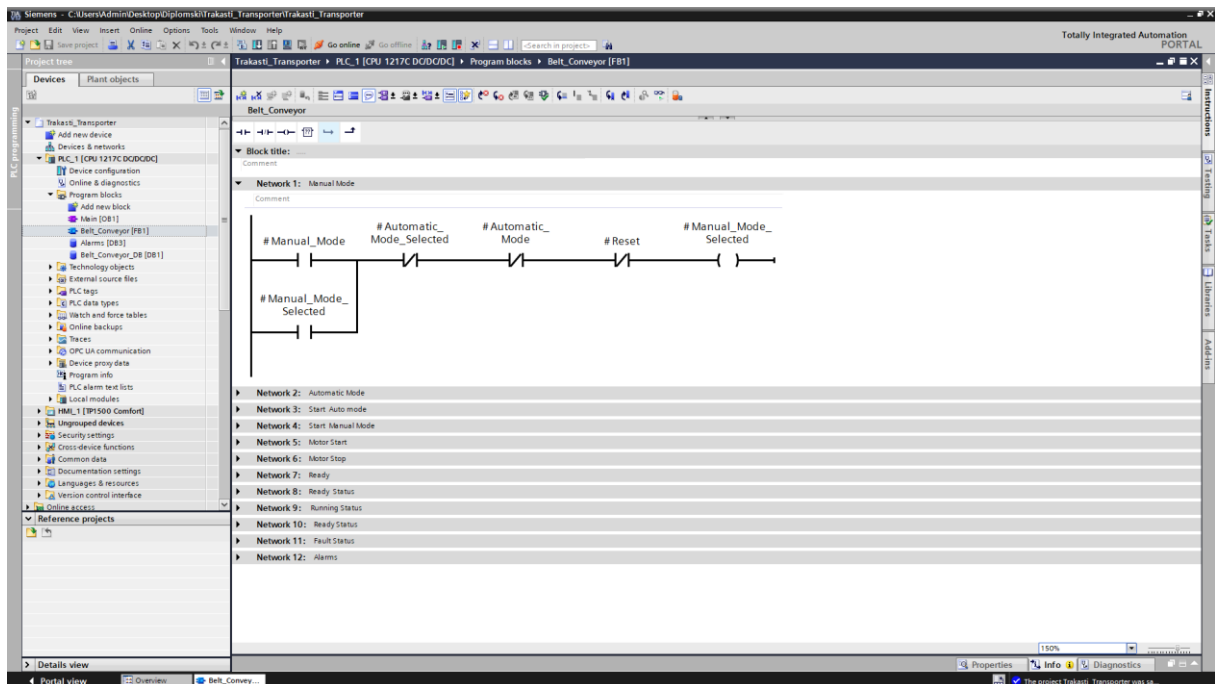

Slika 31. Manualni način rada

U drugom Networku napravljena je logika za automatski način rada koja je identična kao i za ručni način rada osim što ovaj način rada prekida odabir manualnog načina rada i reset komanda kao u Networku iznad kao što je prikazano na slici 32.

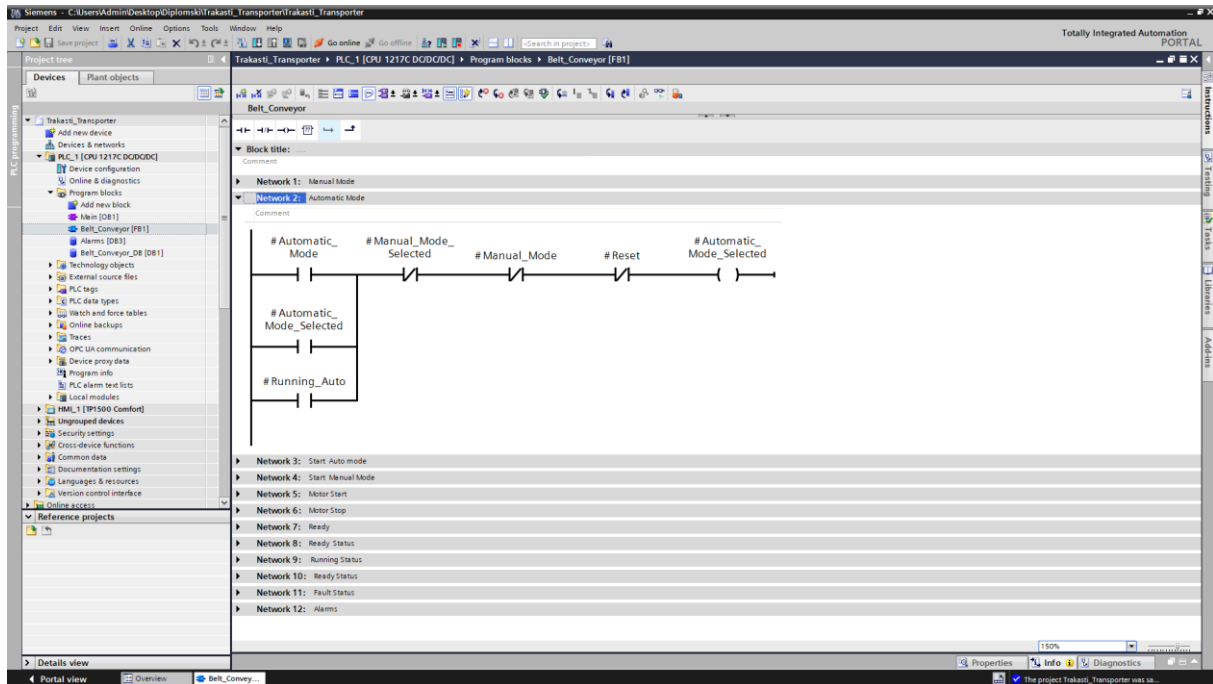

Slika 32. Automatski način rada

U trećem Networku napravljena je logika za start u automatskom načinu rada. Korišteno je samoodržanje a prekidanje rada transportera u automatskom načinu omogućeno je pritiskom na gumb stop ili pritiskom na gumb manual na Hmi-u kao što je prikazano na slici 33.

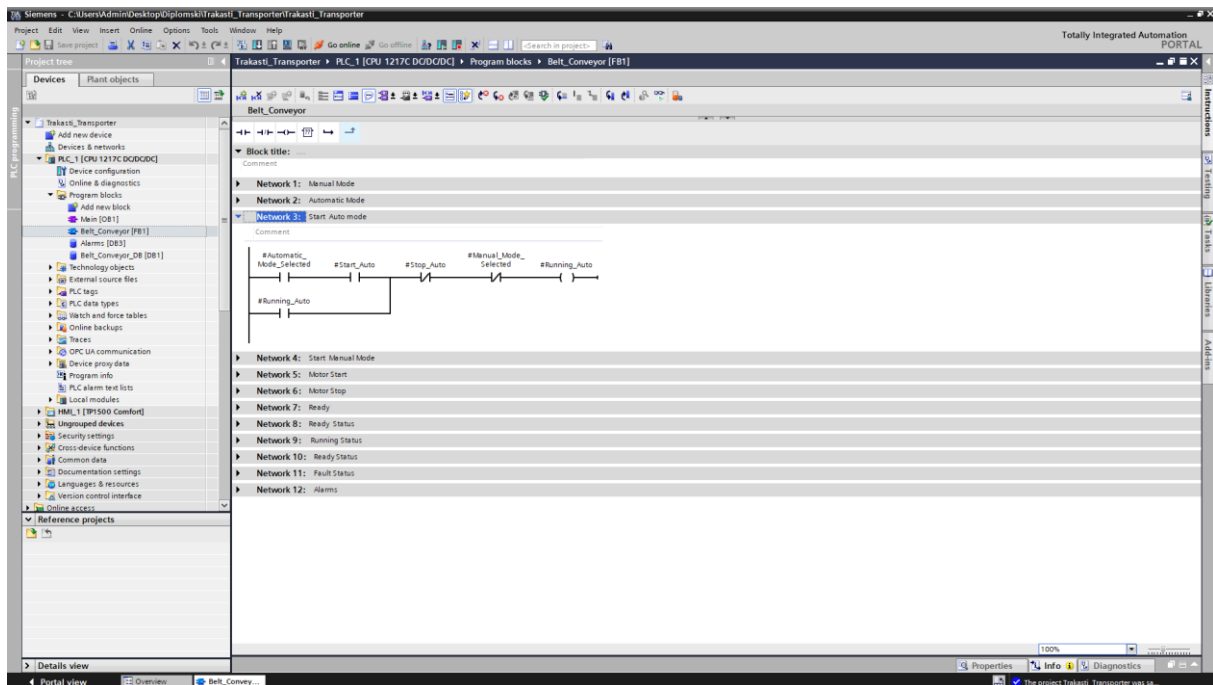

Slika 33. Pokretanje u automatskom načinu rada

U četvrtom Networku napravljena je logika za pokretanje transportera u manualnom načinu rada bez samoodržanja što znači da transporter će raditi samo dok držimo FWD gumb uz prethodno odabran manualni način rada kao što je prikazano na slici 34.

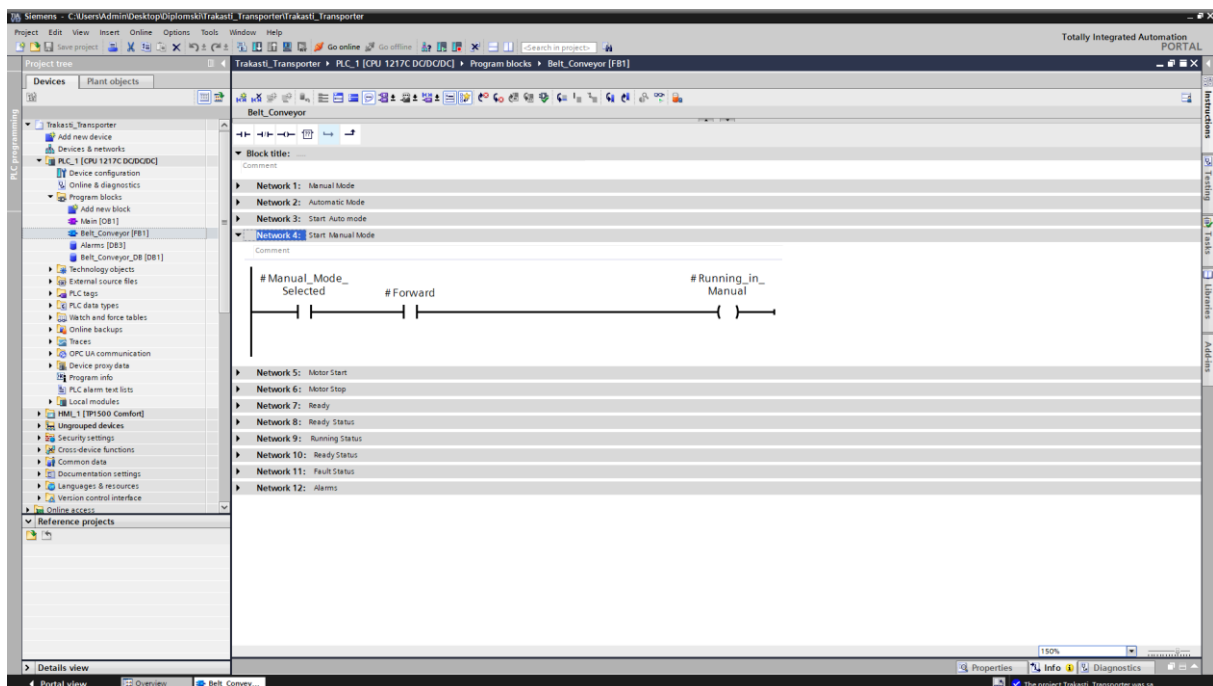

Slika 34. Pokretanje u manualnom načinu rada

Prijašnja dva outputa vezani su u paralelu i vezani na start motor koji je direktno povezan sa pokretanjem motora. Prekidanje rada motora ostvaruje se uz bit stop motor

koji je objašnjen na sljedećim primjerima kao što je prikazano na slici 35.

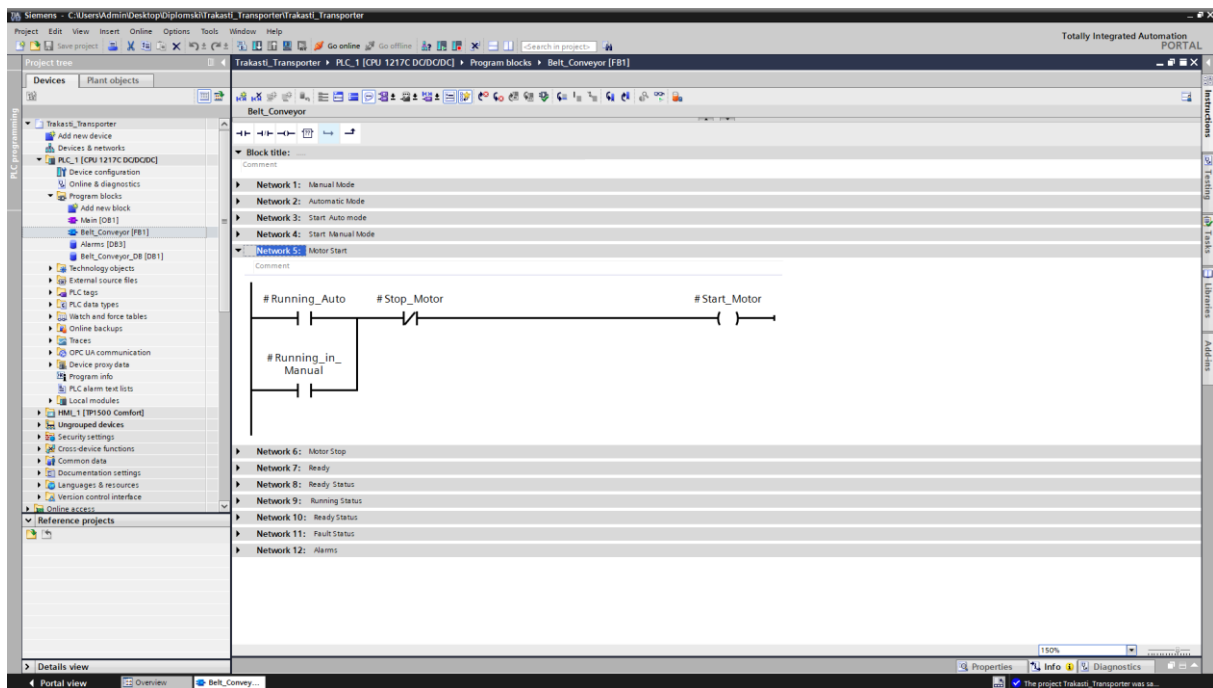

Slika 35. Pokretanje transportera

Sve signale poteznih užadi te signal visine nakupljenog materijala stavljeno je u paralelu jedno ispod drugog uz samo držanje koje prekida reset komanda što znaci da će greška biti stalno aktivna dok se senzor nivoa materijala i stanje poteznih užadi ne vrati u normalno stanje i resetira kao što je prikazano na slici 36.

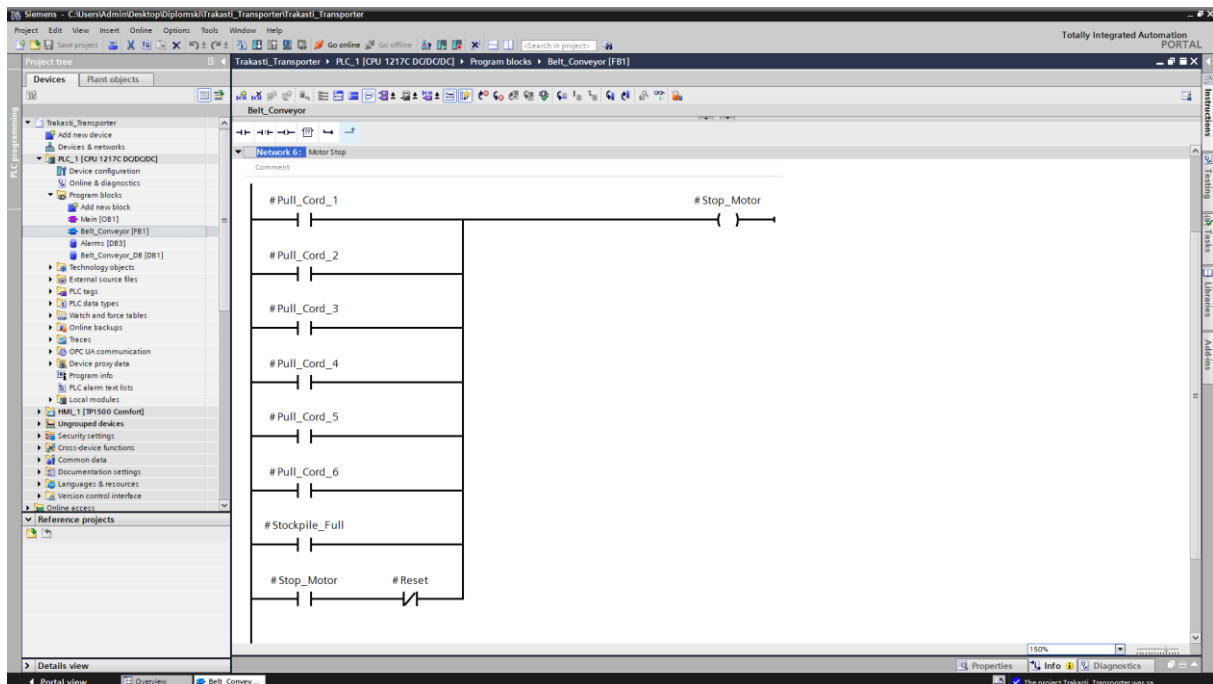

Slika 36. Zaustavljanje transportera

U sedmom Networku napravljena je logika za stanje u kojem je transporter spreman za rad koju će se poslije koristiti u svrhu vizualizacije prikaza statusa. Osmišljeno je tako da transporter je spreman ako nije nikakva greška aktivna te ako je već transporter u radu kao što je prikazano na slici 37.

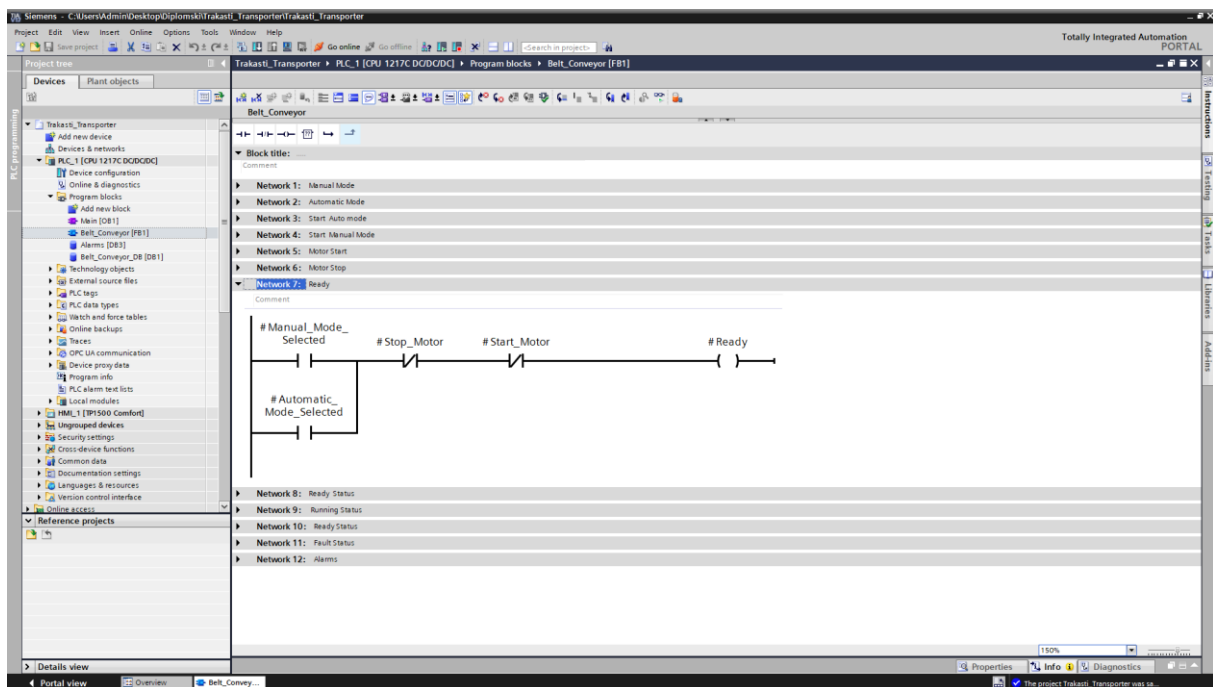

Slika 37. Stanje spremno za rad

Sa ciljem prikazivanjem stanja u kojem je transporter spreman za rad korištena je Move opcija koja kad je ready otvoreni kontakt aktivan šalje broj 1 u Status ready dok ako nije aktivan upisuje nulu u status ready koji se koristi za vizualizaciju kao što je prikazano na slici 38.

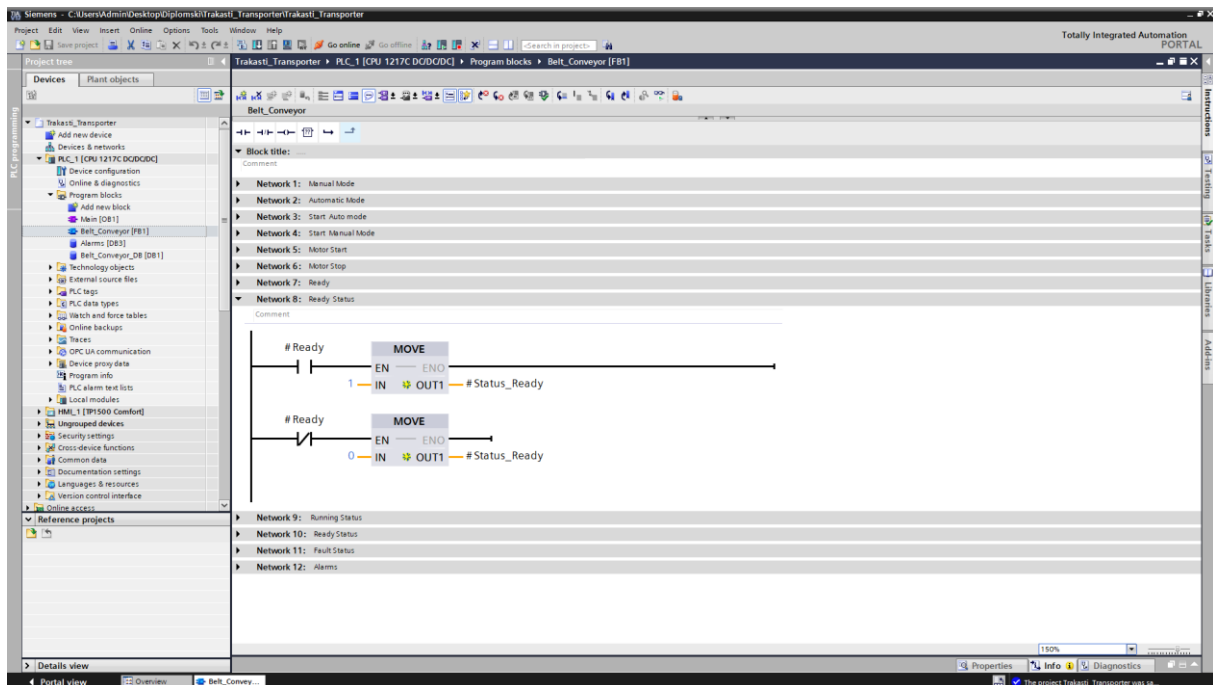

Slika 38. Status stanja spremno za rad

Sa ciljem prikazivanjem stanja u kojem je transporter u radu korištena je Move opcija koja kad je ready otvoreni kontakt aktivan šalje broj 1 u Status running dok ako nije aktivan upisuje nulu u status running koji se koristi za vizualizaciju kad je transporter u radu kao što je prikazano na slici 39.

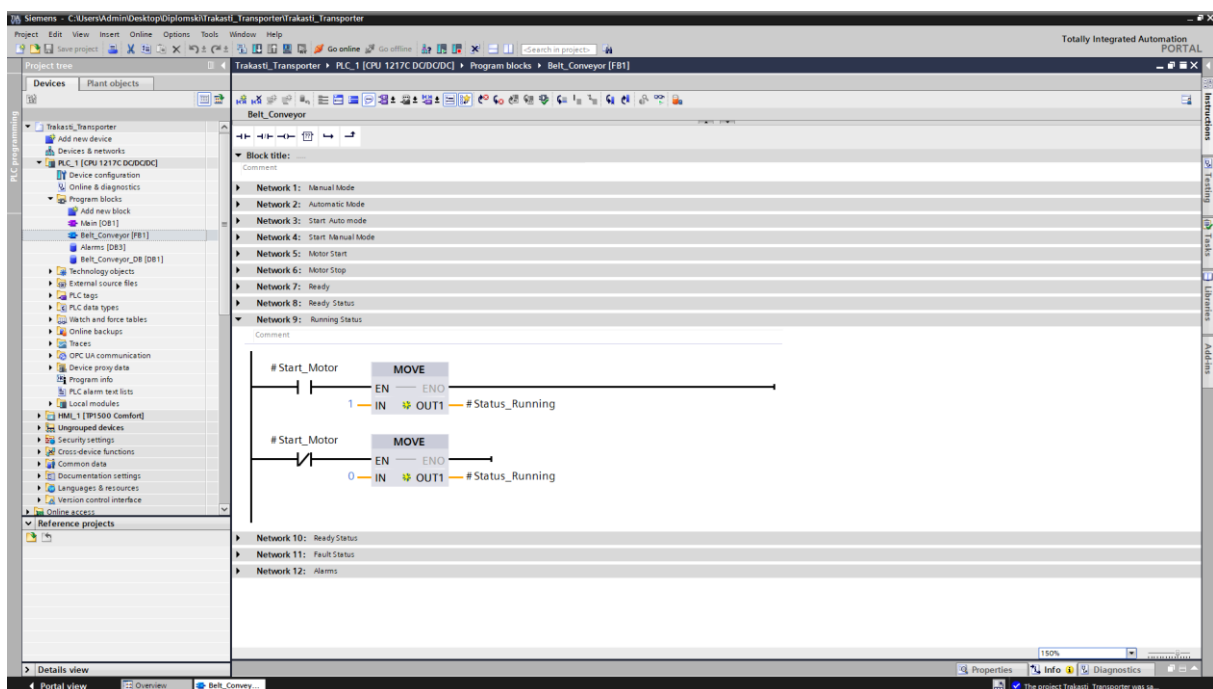

Slika 39. Status stanja transportera u radu

Ovaj status se koristi kod blinkanja reset gumba koje se pojavljuju kad je potrebno

Leonardo Franković, diplomski rad: Projektiranje i automatizacija trakastog transportera, 2023

resetirati neku grešku u radu. Logika je napravljena tako da kad je otvoreni kontakt reset aktivan upisuje 1 u status reset dok ako je zatvoren upisuje se nula kao što je prikazano na slici 40.

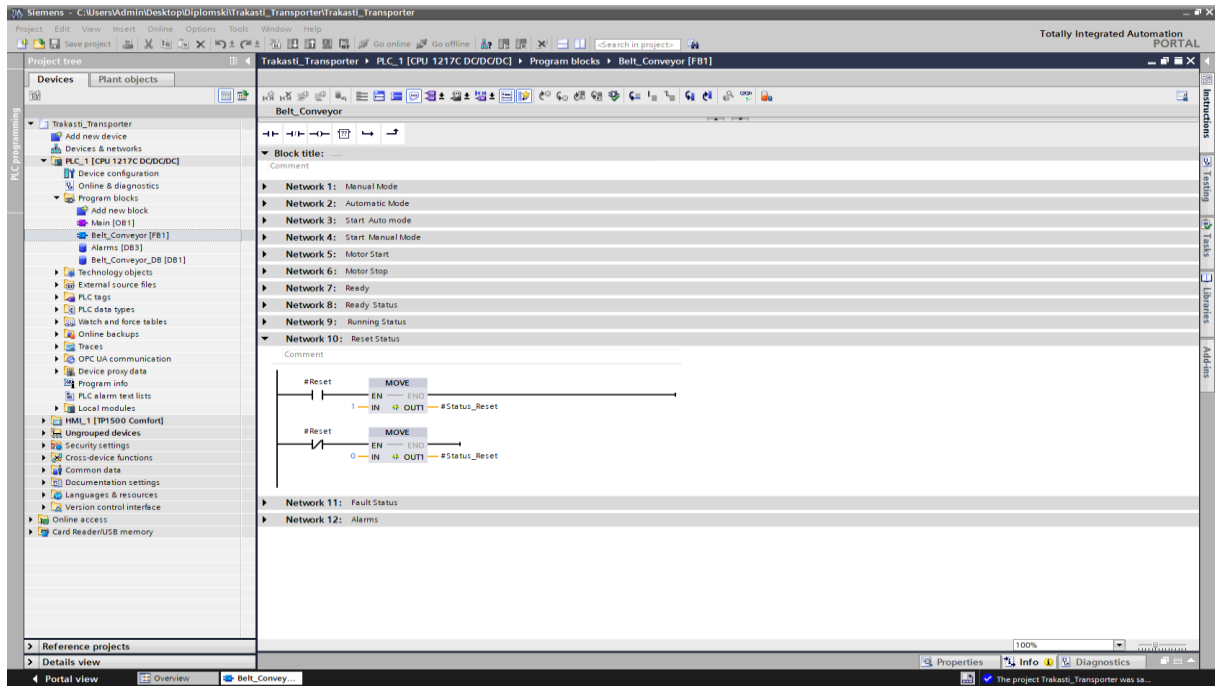

Slika 40. Reset status

Sa ciljem prikazivanjem stanja u kojem postoji neka greška u radu korištena je Move opcija koja kad je Stop Motor otvoreni kontakt aktivan šalje broj 1 u Status fault dok ako nije aktivan upisuje nulu u status fault kojeg koji se koristi za vizualizaciju kad je transporter u radu kao što je prikazano na slici 41.

Leonardo Franković, diplomski rad: Projektiranje i automatizacija trakastog transportera, 2023

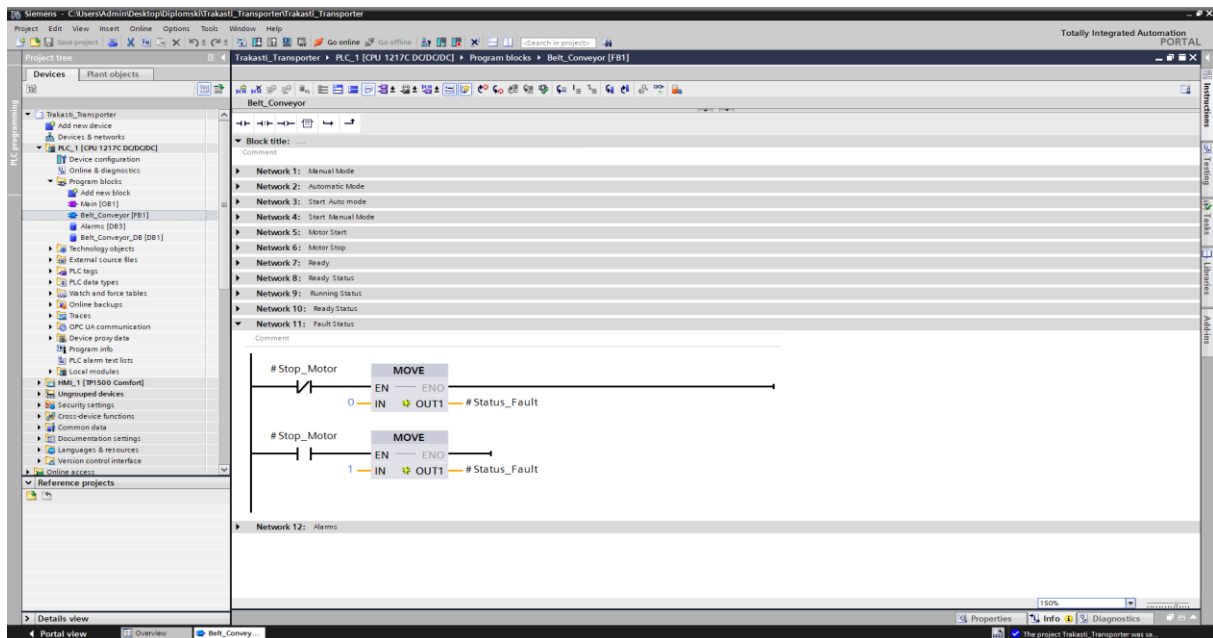

Slika 41. Status greške u radu

Za prikazivanje alarma na zasebnom alarm screenu povezani su otvoreni kontakti koji su spojeni svaki zasebno sa svoji poteznim užadi i signalom za visinu materijala sa alarmima koje su ispisani u discrete alarms kao što je prikazano na slici 42.

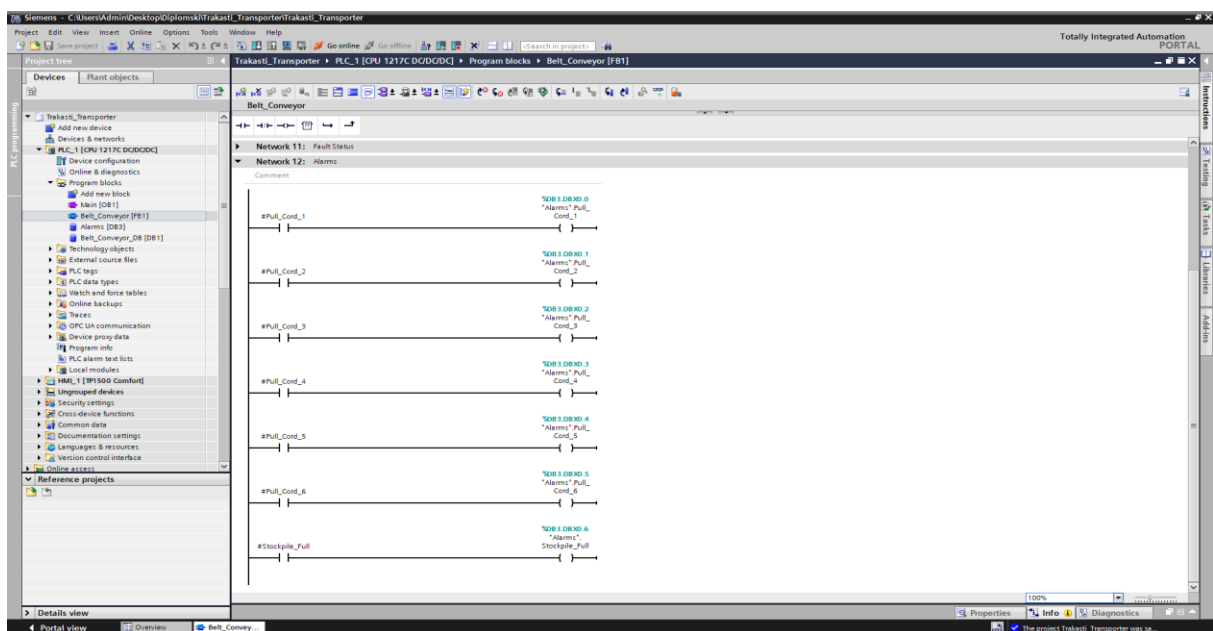

Slika 42. Alarmi

6.6 DB

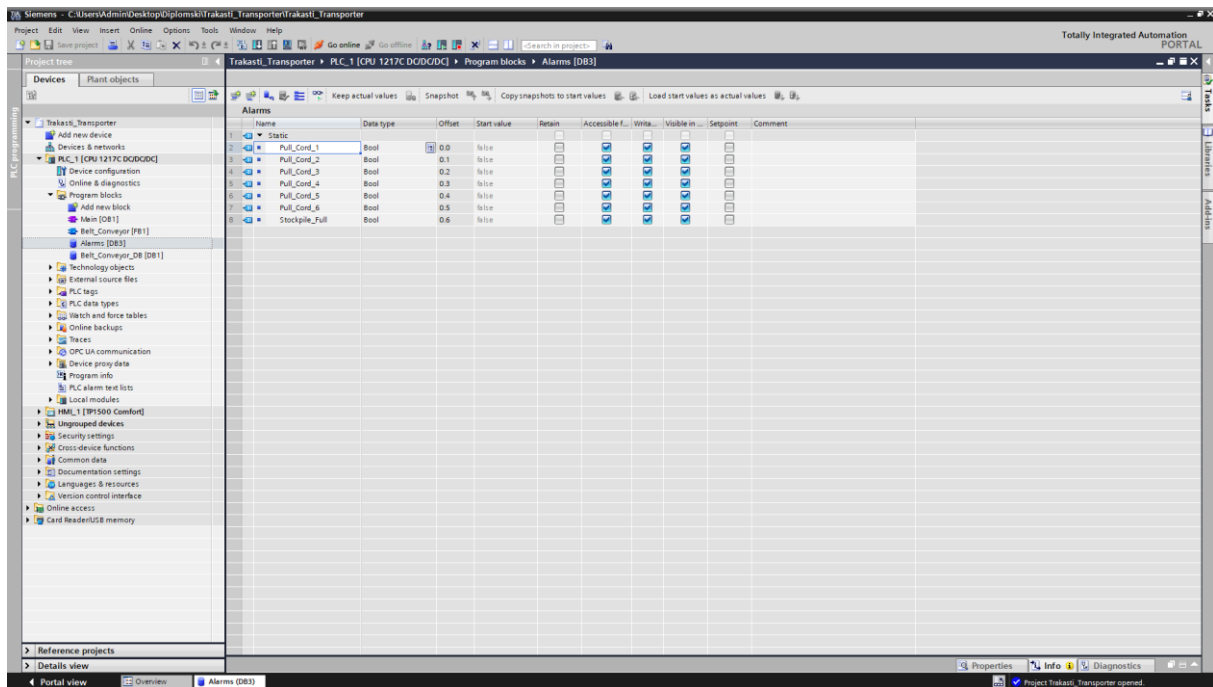

Slika 43. Signali s vanjskih uređaja i senzora

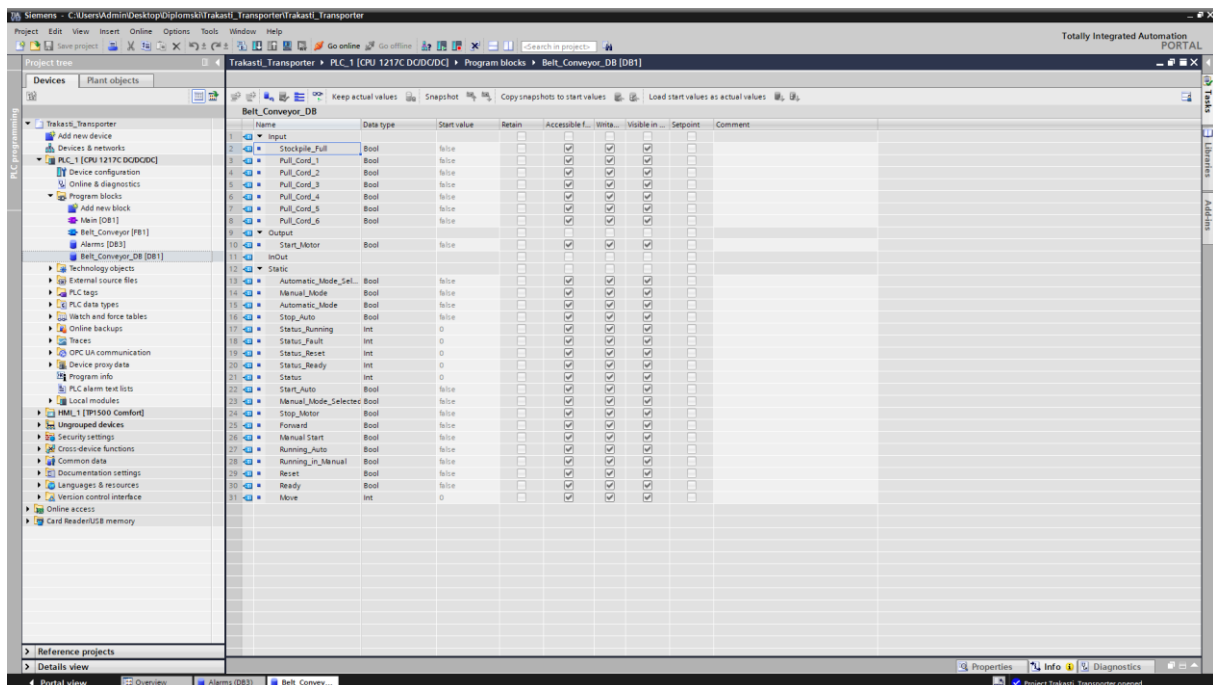

Slika 44. Glavni data blok trakastog transportera

6.7 HMI

HMI sustav predstavlja sučelje između korisnika i procesa. Postupak radom upravlja uglavnom PLC. Korisnik može koristiti HMI uređaj za praćenje procesuirati ili intervenirati u proces.

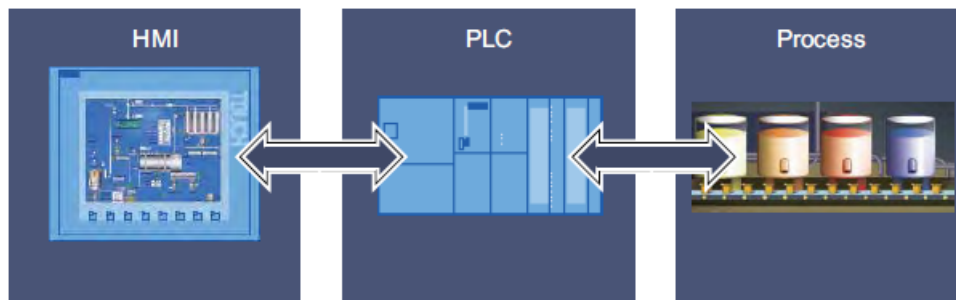

Slika 45. Razmjena podataka [4]

Postoje sljedeće mogućnosti upravljanja i nadzora strojeva i postrojenja:

- Prikaz procesa
- Upravljanje procesima
- Izlazni alarmi
- Upravljanje procesnim parametrima i receptima [4]

Siemens SIMATIC HMI Comfort paneli dizajnirani su za implementaciju visokoučinkovitih vizualizacijskih aplikacija na razini stroja. Visoke performanse, funkcionalnost i brojna integrirana sučelja nude najveću pogodnost u vrhunskim aplikacijama. SIMATIC HMI Comfort Panels Standardni uređaji čine tehnološku osnovu za specijalizirane varijante kao što su IP65 zaštićeni uređaji, paneli s prednjom stranom od nehrđajućeg čelika ili za vanjske primjene kao i obložene verzije. [5]



Slika 46. HMI comfort paneli [5]

6.7.1 Izrada HMI

Postupak vizualizacije u Tia portalu započet je sa ubacivanjem HMI modela TP 1500 Comfort u projekt kao što je prikazano na slici 47.

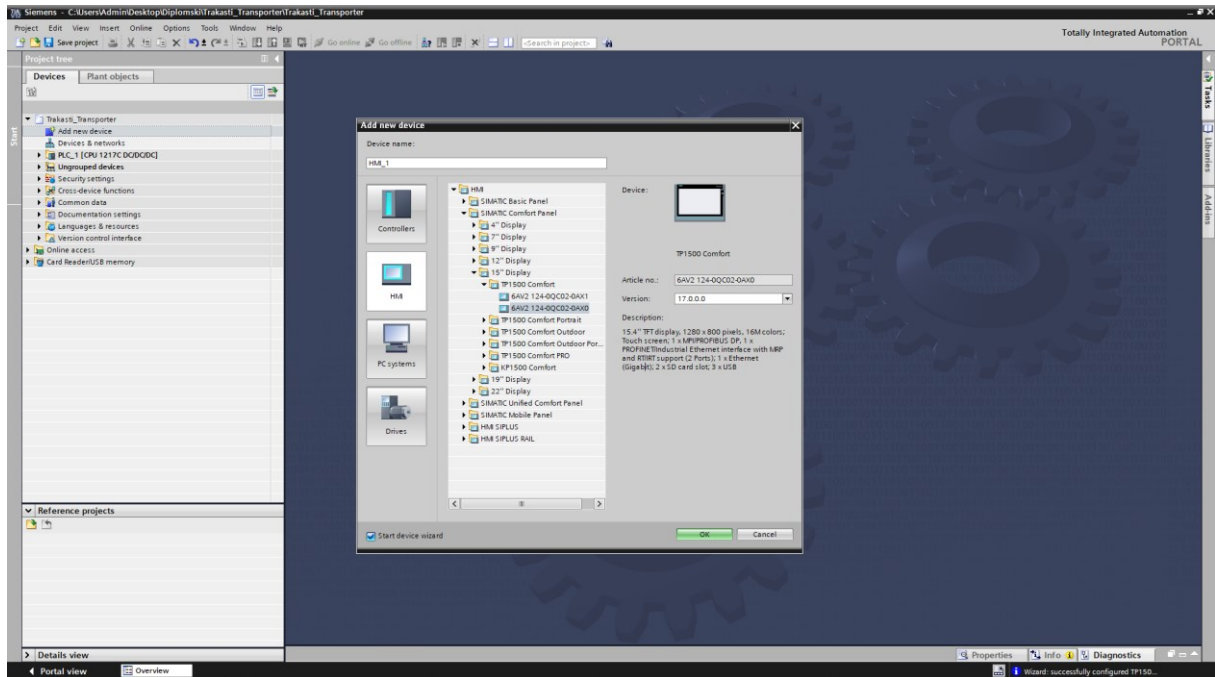

Slika 47. Ubacivanje HMI panela u projekt

Odabran je PLC sa HMI komunicira preko profineta kao što je prikazano na slici 48.

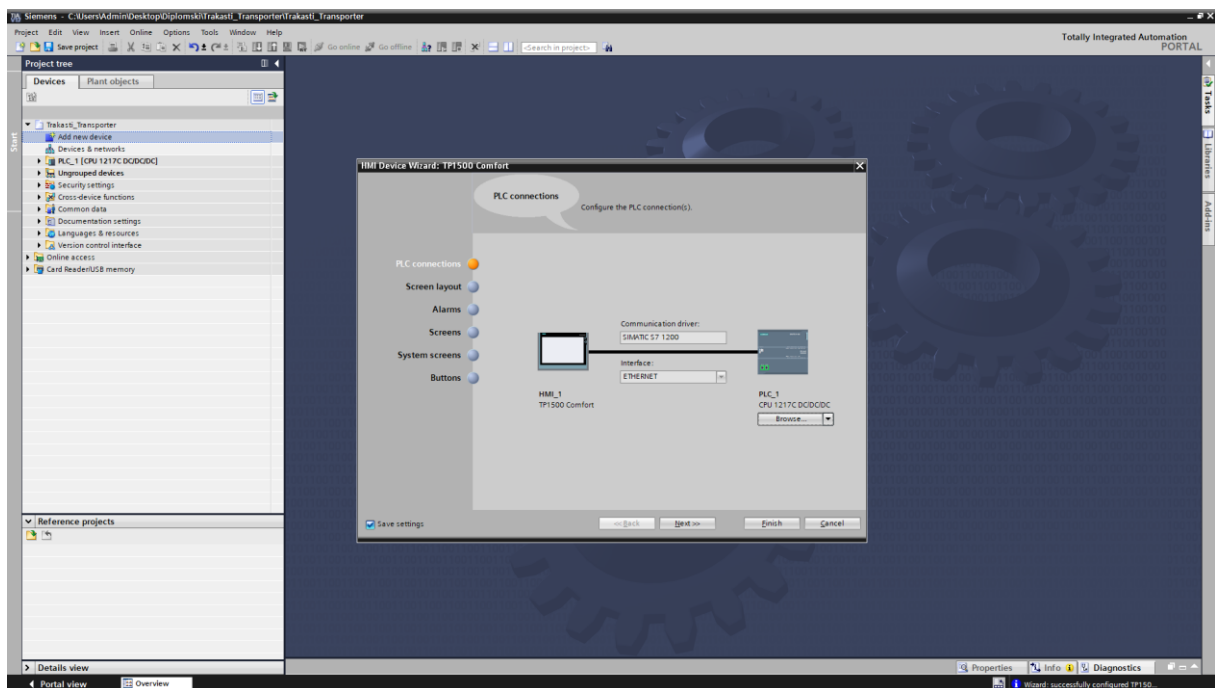

Slika 48. Povezivanje HMI sa PLC

Ostavljen su default postavke koje wizard predlaže kao boja pozadine, datum, vrijeme i rezolucija kao što je prikazano na slici 49.

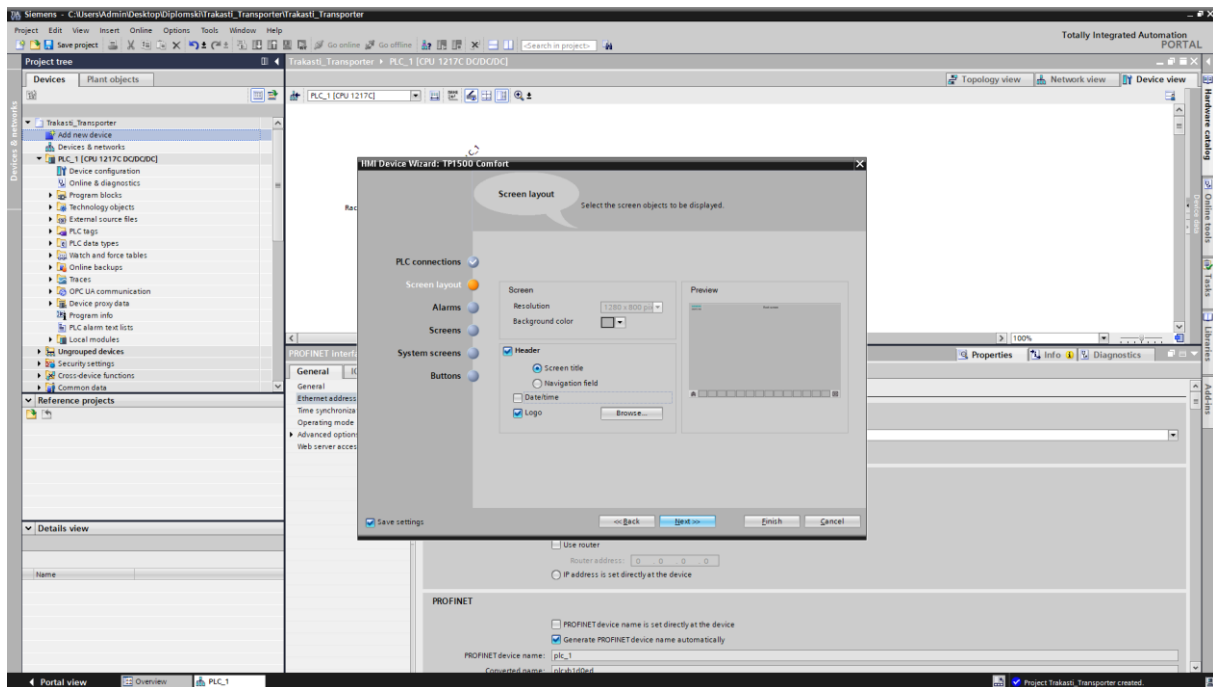

Slika 49. Uređivanje izgleda HMI-a

Zadano ime HMI-a i Isključen system screens.

Napravljeno je 4 gumba koje su vidljivi na zaslonu i njihov raspored na ekranu a to su home, log on, alarm i exit kao što je prikazano na slici 50. Pritiskom na finish završava se postupak dodavanja HMI-a u projekt te proces izrade grafičkih objekata i same vizualizacije može započeti.

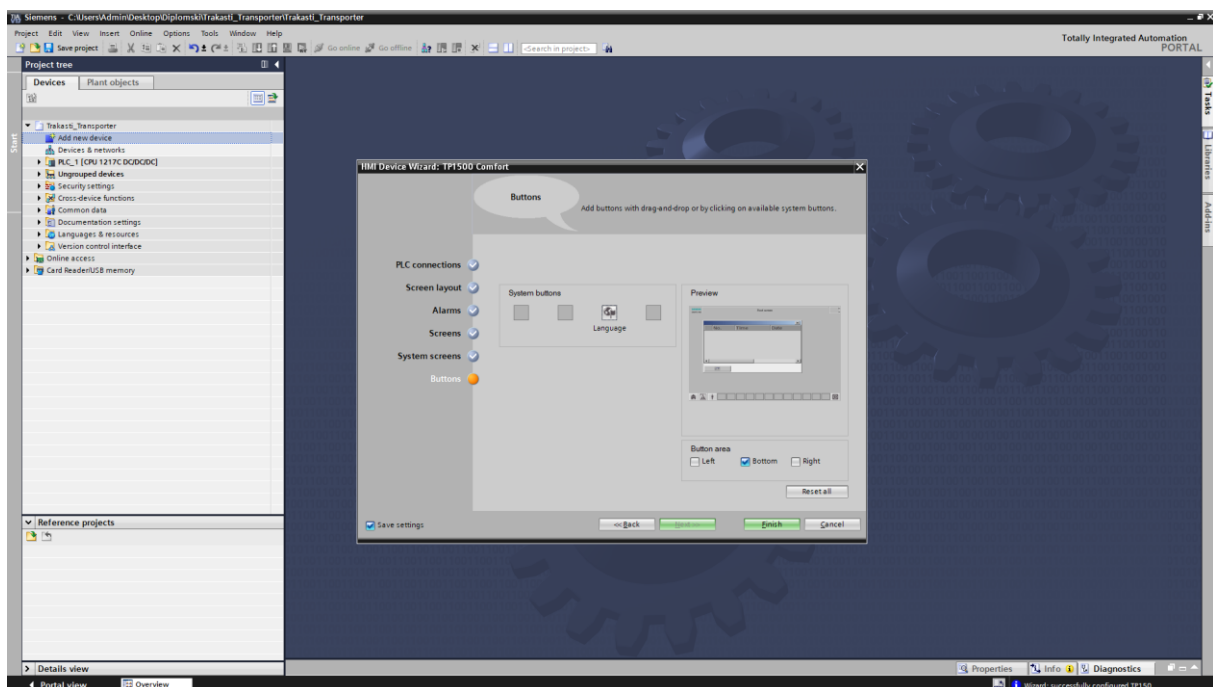

Slika 50. Odabir gumbova za template

Na početnom screenu napisano je velikim slovima naslov sa mogućnostima u obliku gumbova koje se nalaze u donjem lijevom i desnom kutu kao što je prikazano na slici 51.

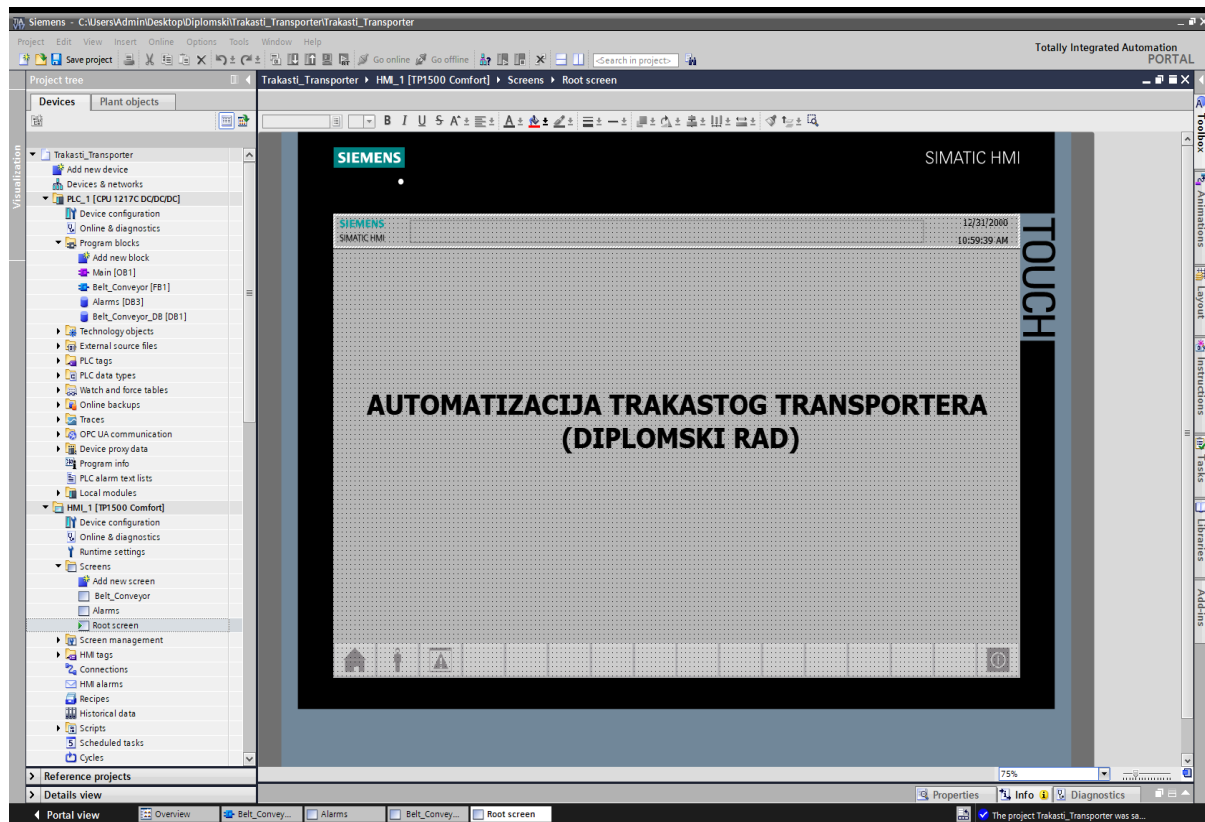

Slika 51. Naslovna Strana

U donjem lijevom kutu napravljena je opcija da se pritiskom na drugi gumb otvora glavni screen za upravljane transporterom i pritiskom na treći gumb otvara screen za prikaz alarma. Za otvaranje screena za upravljanje transporterom potrebna je šifra kao što je prikazano na slici 52 dok za ostale gumbове nije postavljena nikakva zaštita. Zadnji gumb u donjem desnom kutu služi za zatvaranje vizualizacije.



Slika 52. Upisivanje ime korisnika i zaporka

Otvoren je toolbox i dodani glavni grafički objekti sito, nagibni transporter, materijal (pijesak) koji se giba po traci i nakupljeni materijal kao što je prikazano na slici 53.

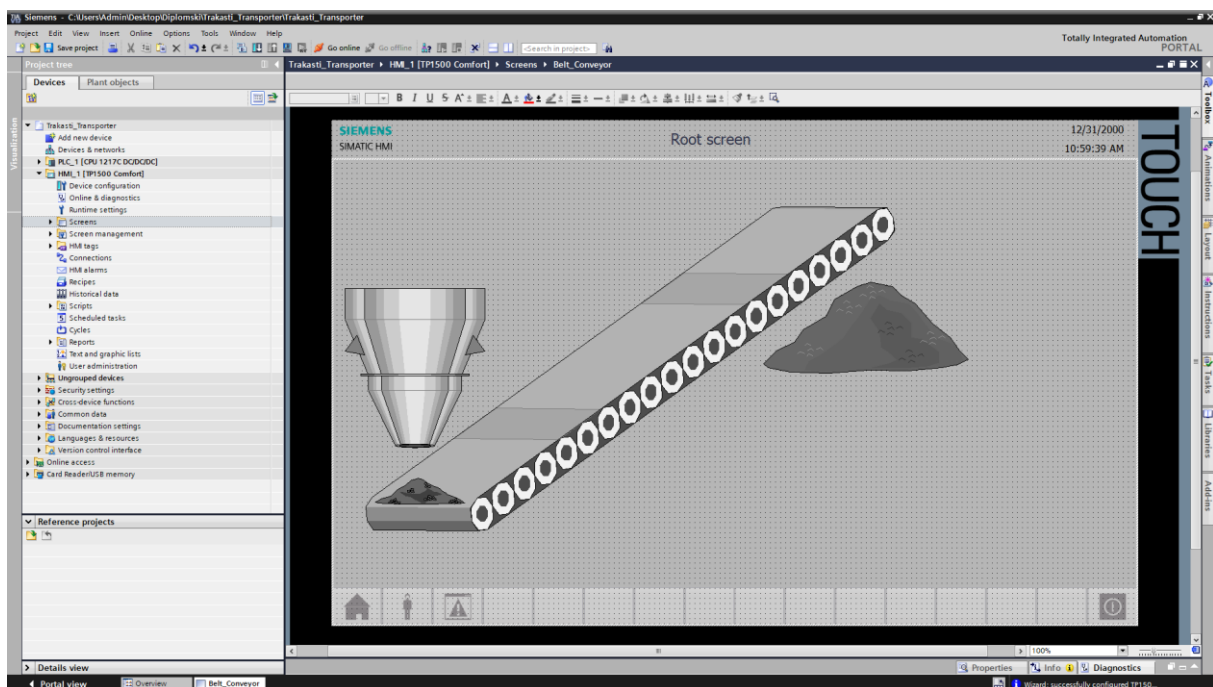

Slika 53. Ubacivanje glavnih grafičkih elemenata

Nastavljeno je sa stvaranjem kontrolne ploče sa gumbovima/komandama za upravljanje i statusima za prikazivanje trenutnog stanja kao što je prikazano na slici 54.

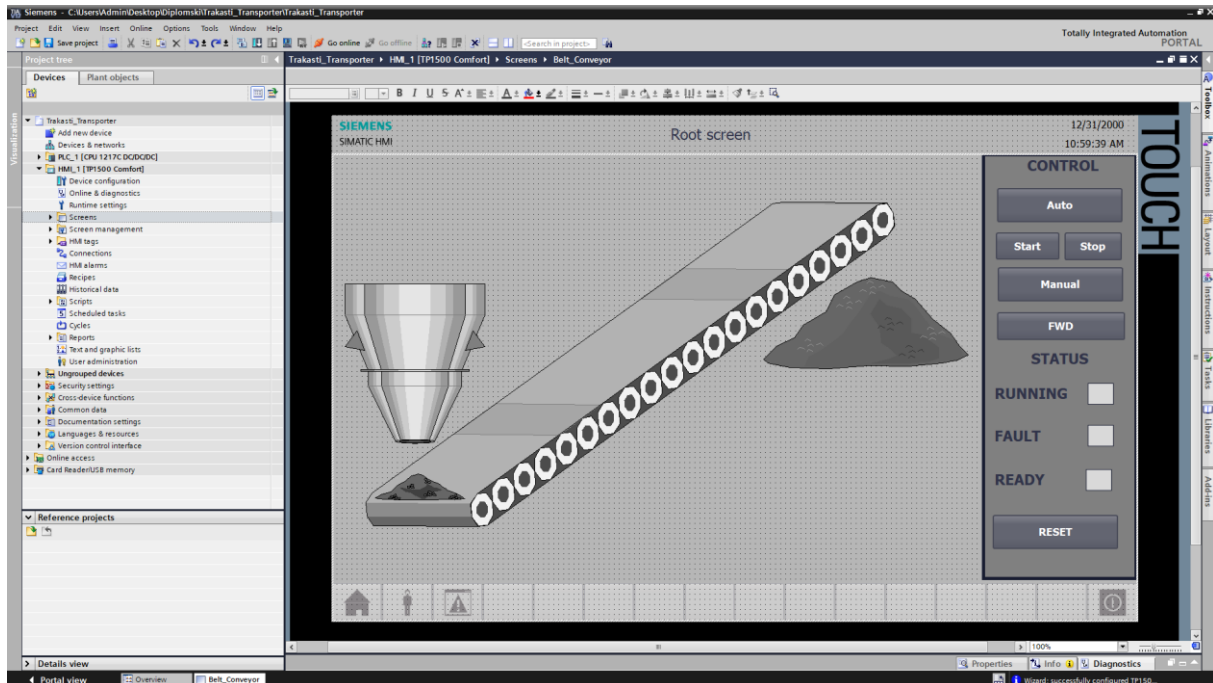

Slika 54. Ubacivanje panela za upravljanje i praćenje statusa

Napravljene su indikacije za poteznu užad u obliku krugova te pridruženo text polje neposredno do krugova kako bismo poslije tijekom rada mogli imati prikazano koja potezna užad je aktivna kao što je prikazano na slici 55.

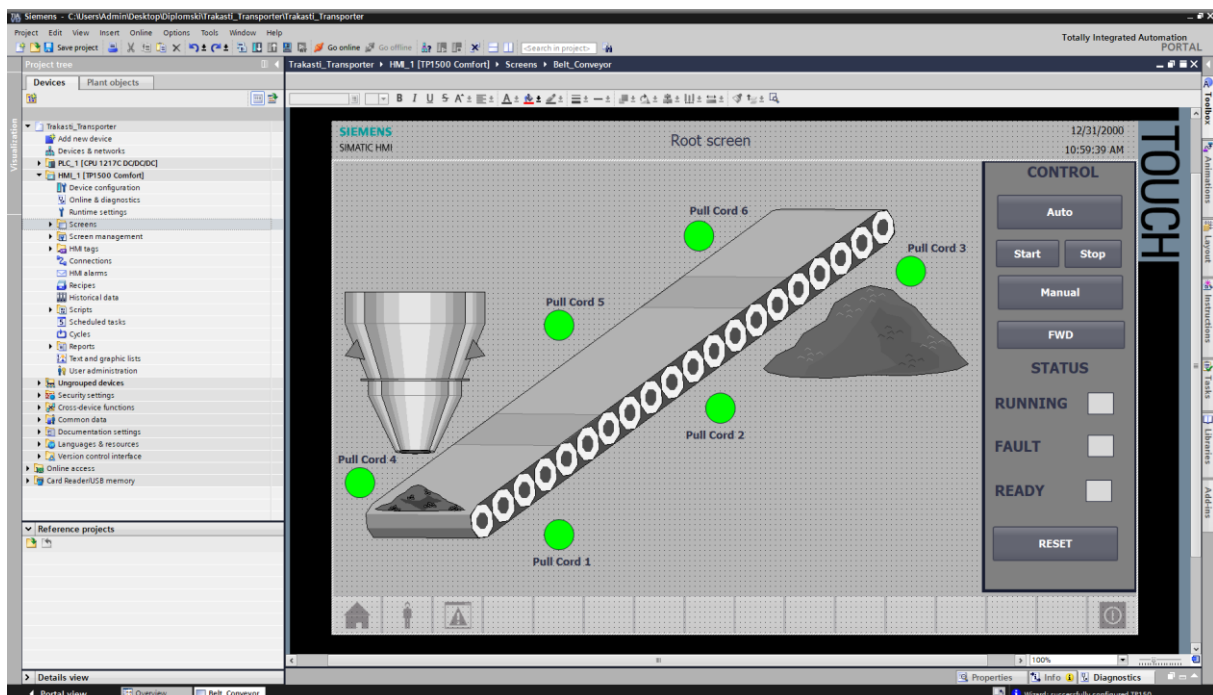

Slika 55. Ubacivanje grafičkih oblika za indicaciju poteznih užadi

Svakom gumbu dodijeljena je akcija pritiskom na sami gumb uz pomoć opcije set i release bit koje se nalazi pod grupom events pritiskom na isti gumb prilikom faze

postavljanja funkcionalnosti što znači da će se pritiskom na tipkom miša i njezinim otpuštanjem bit u PLC-u postaviti iz logičke jedinice u logičku nulu kao što je prikazano na slici 56.

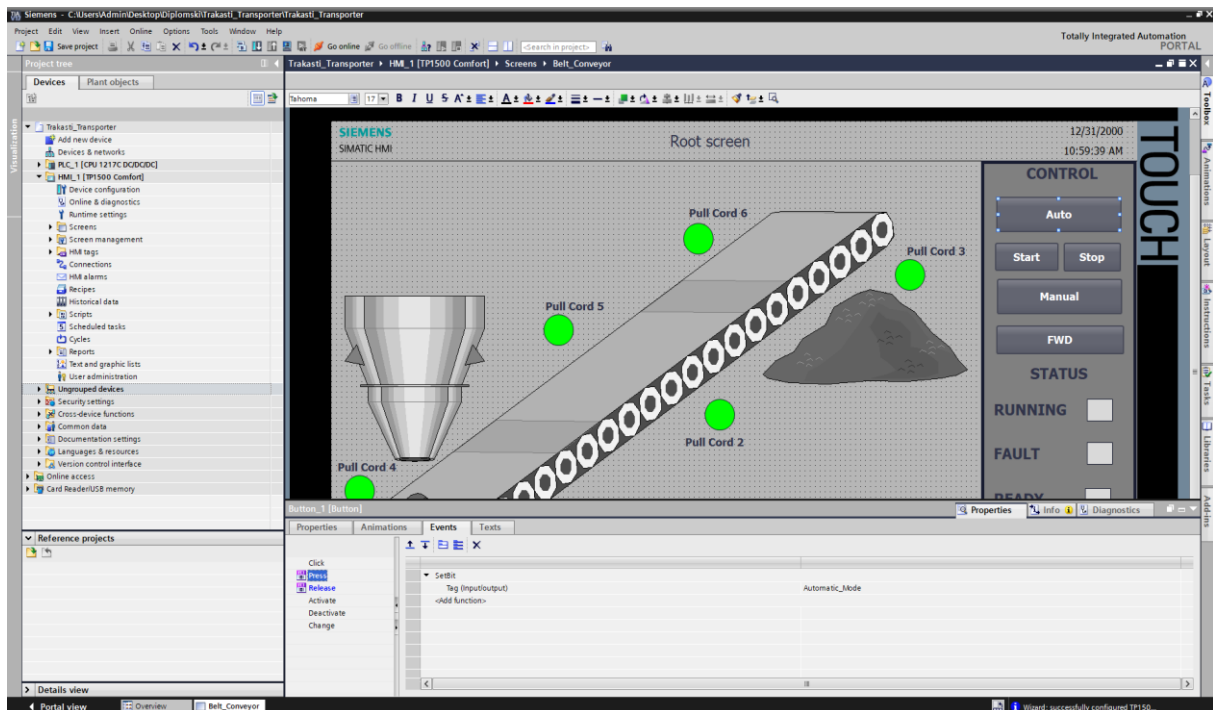

Slika 56. Zadavanje akcije pritiskom na gumb Auto

Za svaki gumb je napravljeno isto osim za FWD gumb gdje je postavljeno samo set bit zbog drugačije napravljene logike u PLC-u. Za animaciju kod poteznih užadi korištena je opcija animation te je odabrano da se za određeni bit prikazuje određena boja. Odabrali smo zelenu boju i bit 1 za normalno stanje to jest kada potezna užad nije aktivna te crvenu boju i bit 0 kad je potezna užad aktivna kao što je prikazano na slici 57.

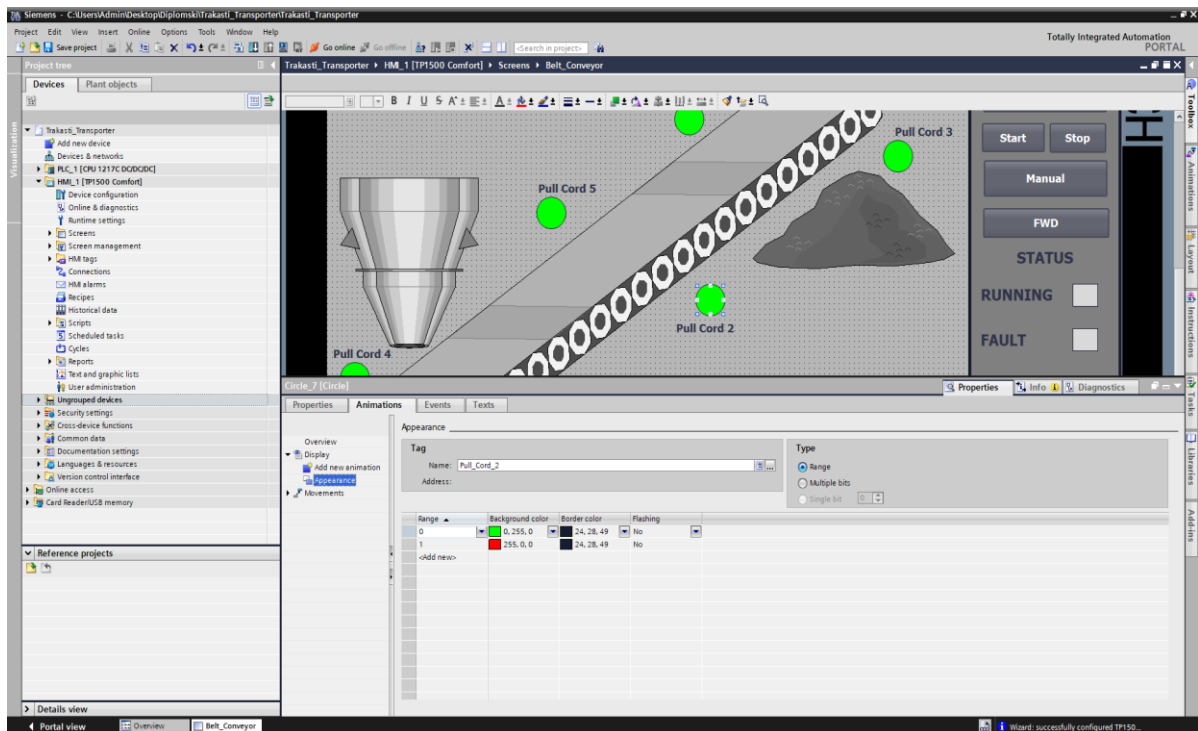

Slika 57. Promjena boje s obzirom na stanje poteznih užadi

Prikazivanje statusa riješen je na način da su najprije napravljeni objekti u obliku kocke te do njih dodani tekstovi polja. Tagovi su vezani na objekte te pod opcijama animation zatim display i na kraju appearance postavljeno da ukoliko se transporter kreće prikazuje zelena boja kao status te ako se ne kreće siva nepromjenjiva boja kao što je prikazano na slici 58.

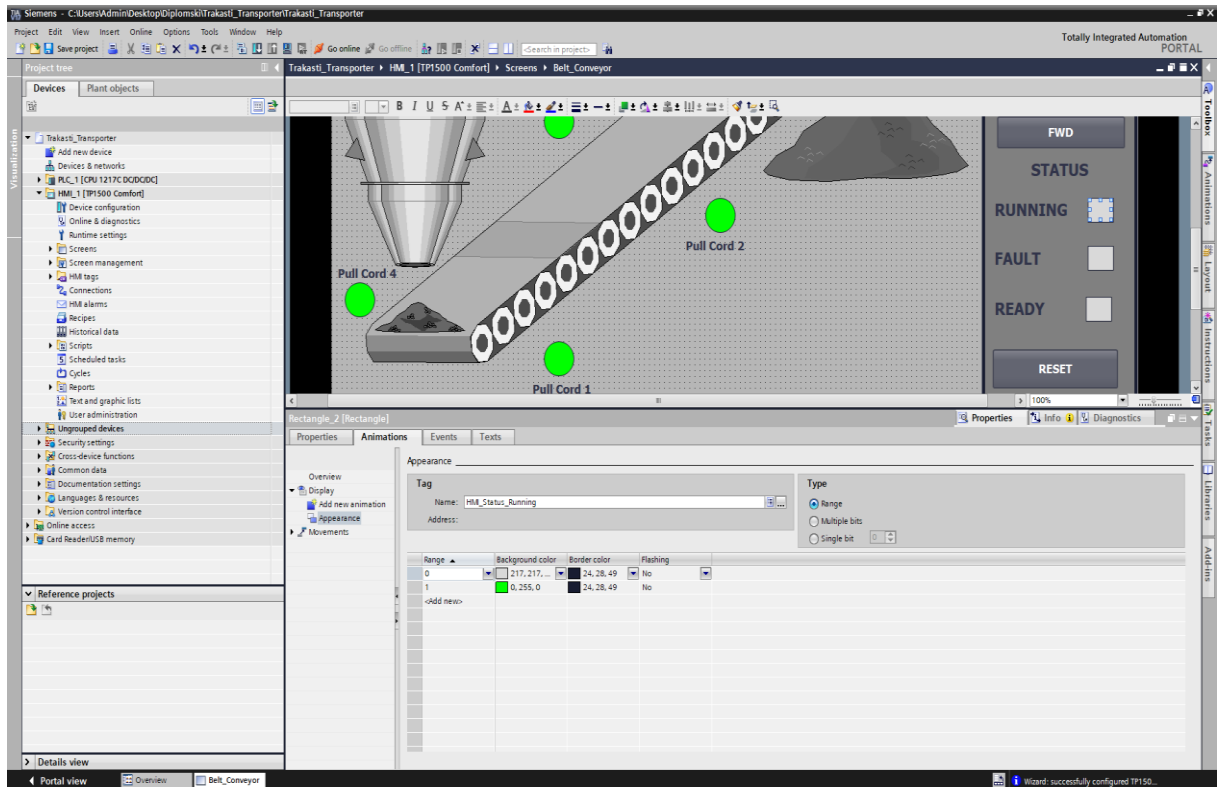

Slika 58. Promjena statusa za transporter u radu

Za status Ready (Spreman) ponovljen je postupak i umjesto zelene odabrana je narandžasta boja kao što je prikazano na slici 59.

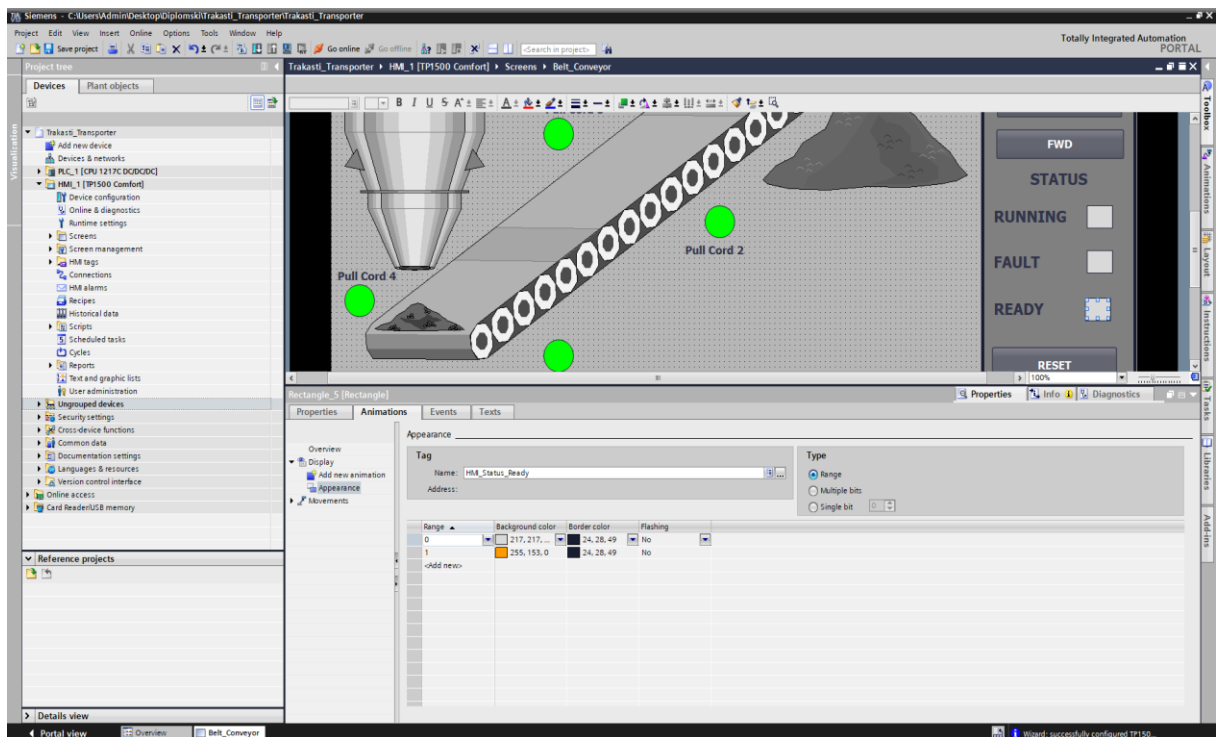

Slika 59. Promjena statusa za transporter spreman za rad

Ponovljen je postupak za status fault (greška) i odabrana crvena boja kao što je

prikazano na slici 60.

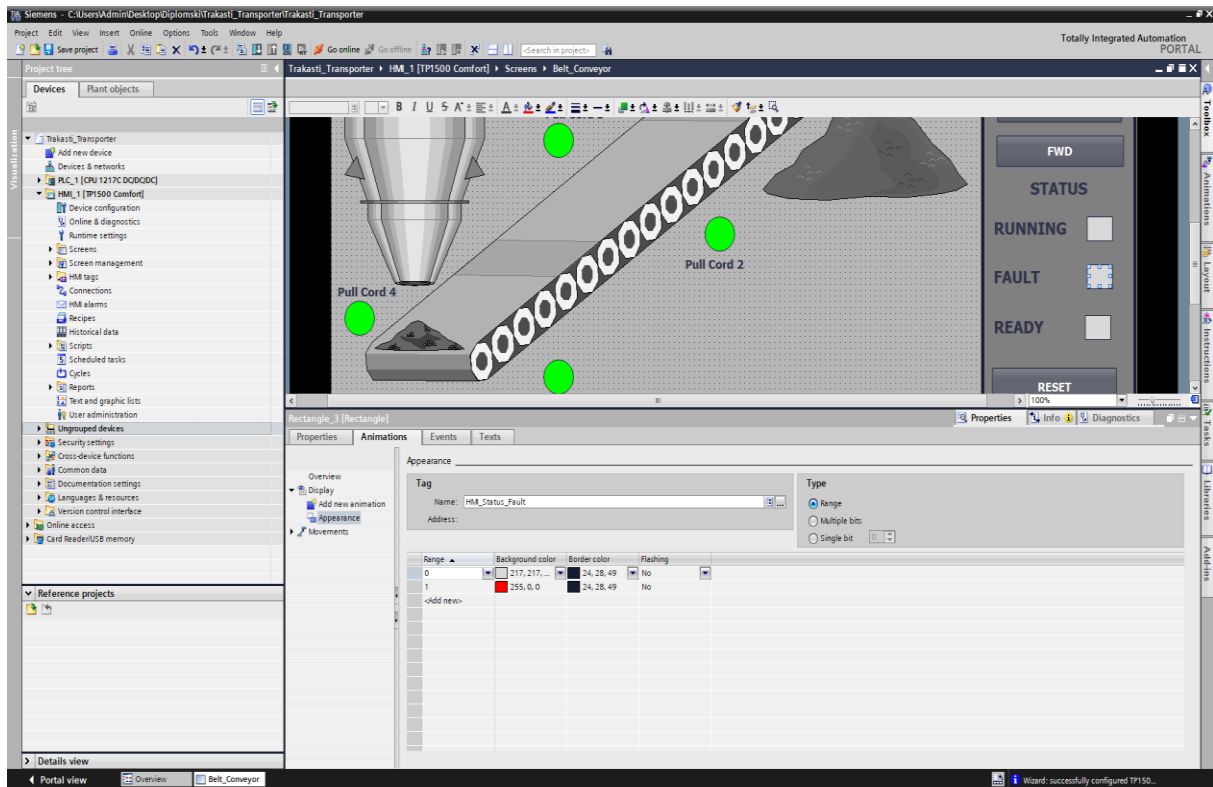

Slika 60. Promjena statusa za greška u radu

6.7.2 Alarmi

Napravljen je poseban screen (zaslona) samo za alarme kojem je dodjeljen naziv Alarms kao što je prikazano na slici 61. Upotrebljena je Insert new screen opcija i dodan Alarm control view prozor na taj screen. U tom prozoru ispisivat će se svi alarmi sa svojim vremenom i datumom, npr ukoliko je potezna užad aktivna biti će prikazan datum i vrijeme kada je aktivirano. Pritiskom na gumb sa uskličnikom u donjem lijevom kutu može se u svakom trenutku otvoriti screen sa alarmima.

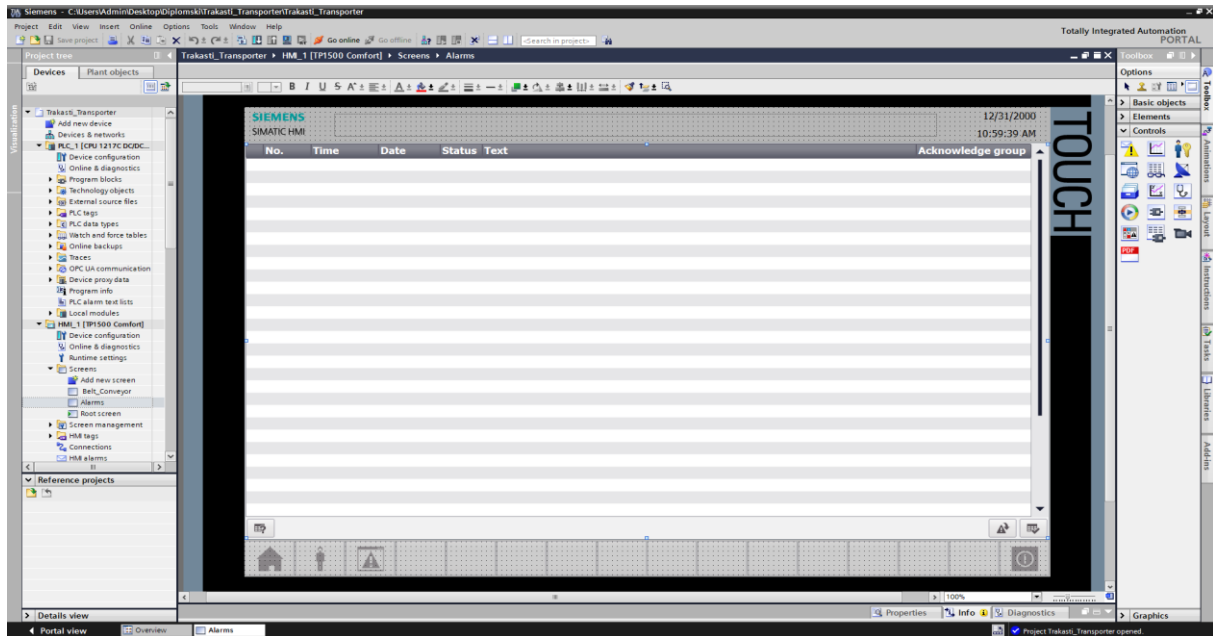

Slika 61. Zaslona na kojem se ispisuju alarmi

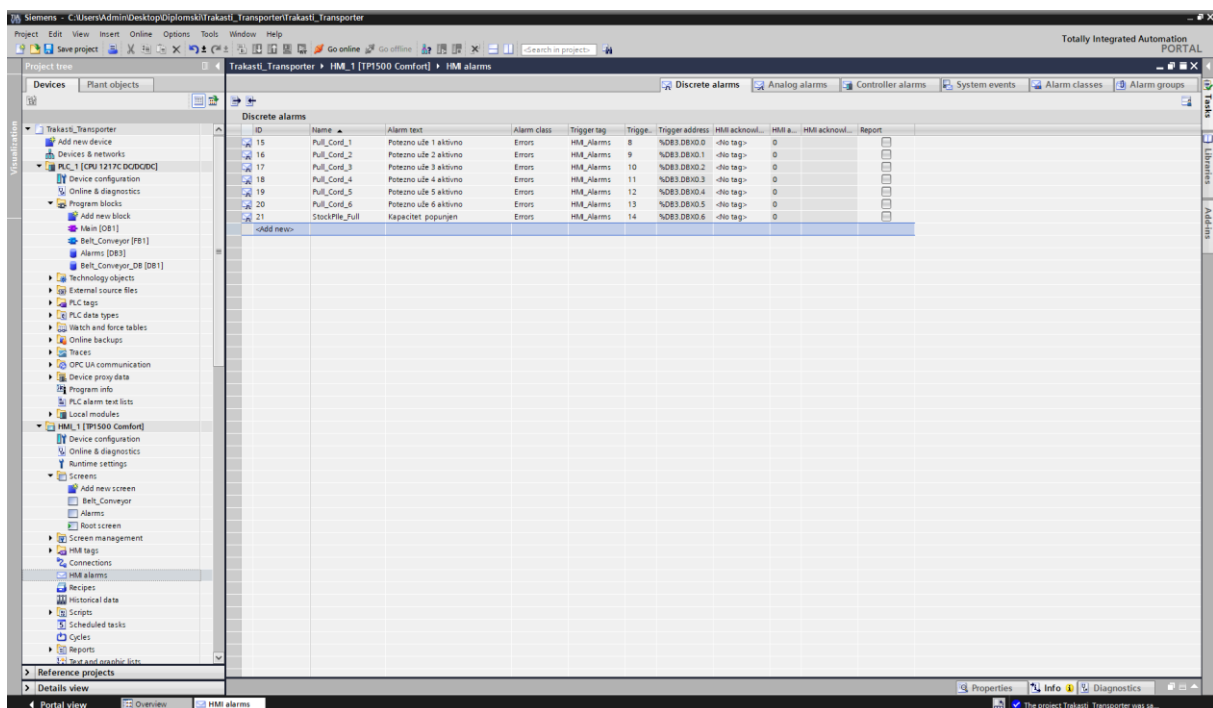

Slika 62. Tekst alarma

Za prikaz animacije kretanja materijala po traci grafičkom objektu dodanog iz library-a je najprije postavljeno pod event od screena gdje se nalazi sama animacija simulate tag opcija koja će simulirati kretanja materijala nakon što se poveže sa diagonal movementom kao što je prikazano na slici 63.

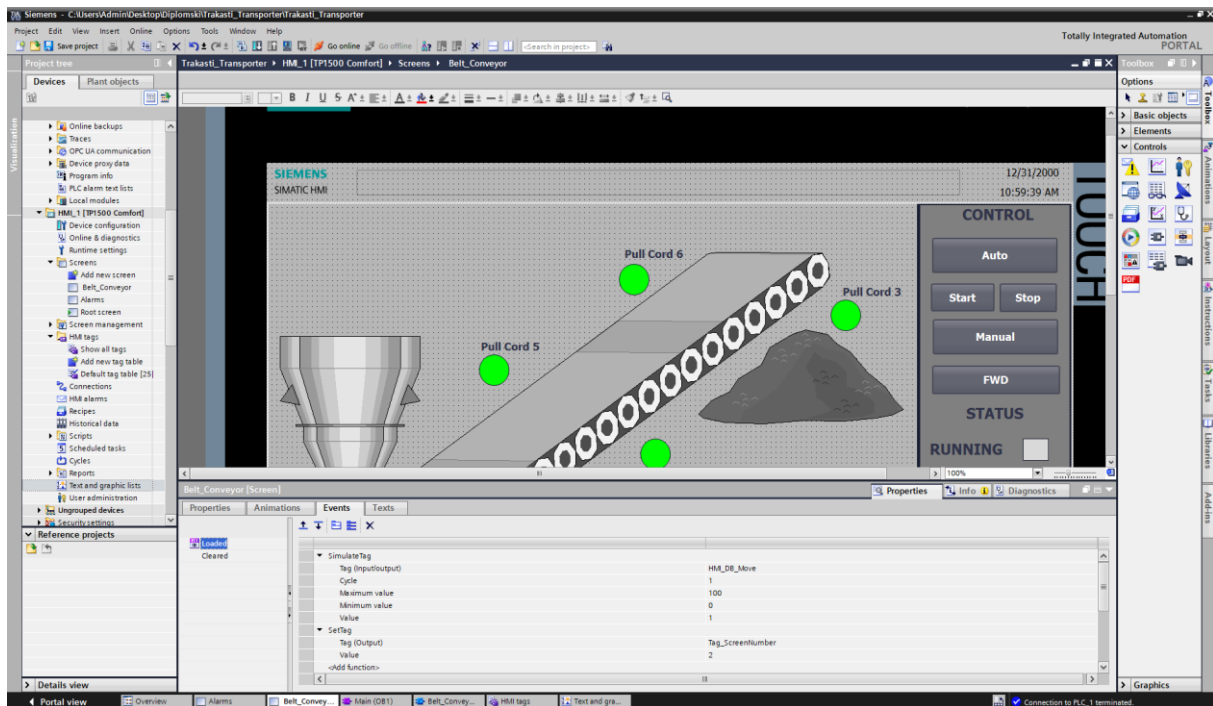

Slika 63. Simulacija kretanja materijala

Za animaciju kretanja materijala po traci odabrana je diagonal movement opcija. Napravljen je tag HIM_DB_Move za simulaciju animacije kretanja materijala po traci sa zadanim opsegom od 0 do 100, nakon toga zadana je početna i završna pozicija što se može vidjeti na slici ispod označenom plavom isprekidanom crtom kao što je prikazano na slici 64.

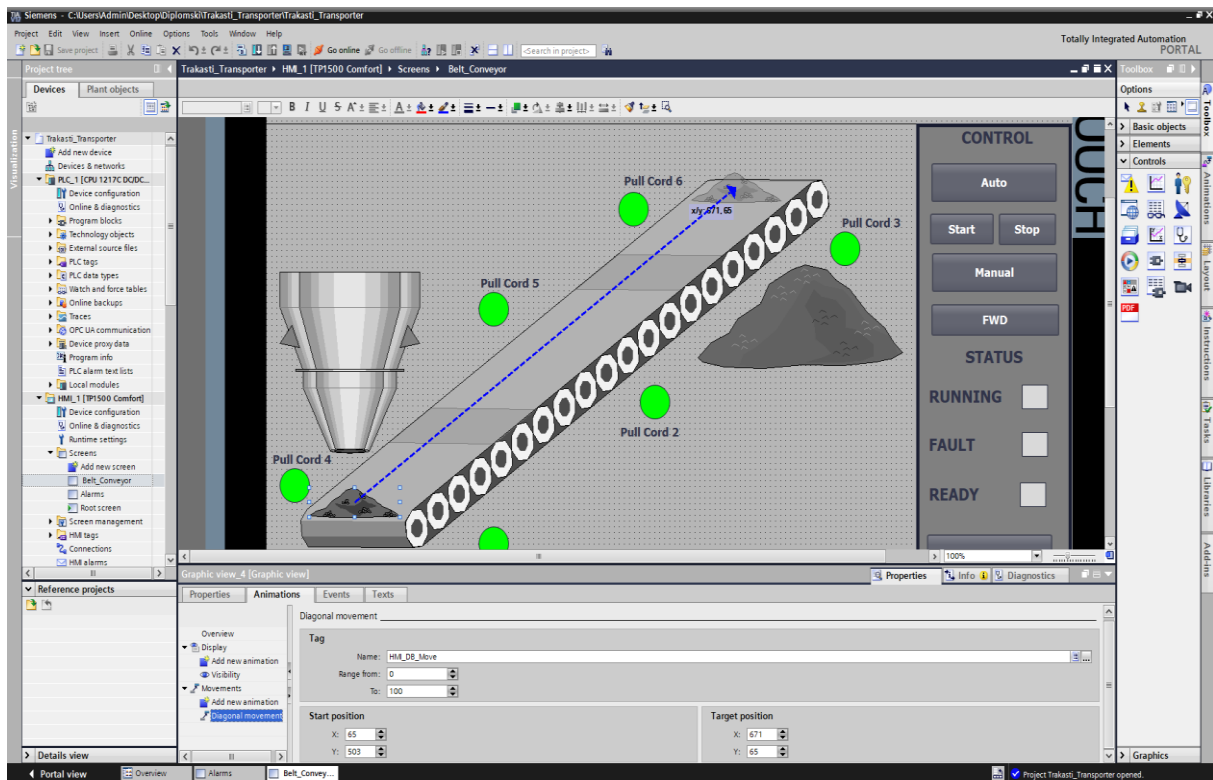

Slika 64. Dijagonalno kretanje

Uz animaciju za kretanje materijala napravljen je visibility koji spada pod display opcije. Svrha ove opcije je da animacija kretanja materijala bude prikazana samo kada transporter radi ako je transporter u stanju mirovanja ili ako postoji neka greška animacija kretanja materijala neće biti vidljiva. Odabran je range 1 i pridružen tag Start Motor. Ako je bit u 1 animacija će biti vidljiva dok ako je bit postavljen u 0 animacija neće biti vidljiva kao što je prikazano na slici 65.

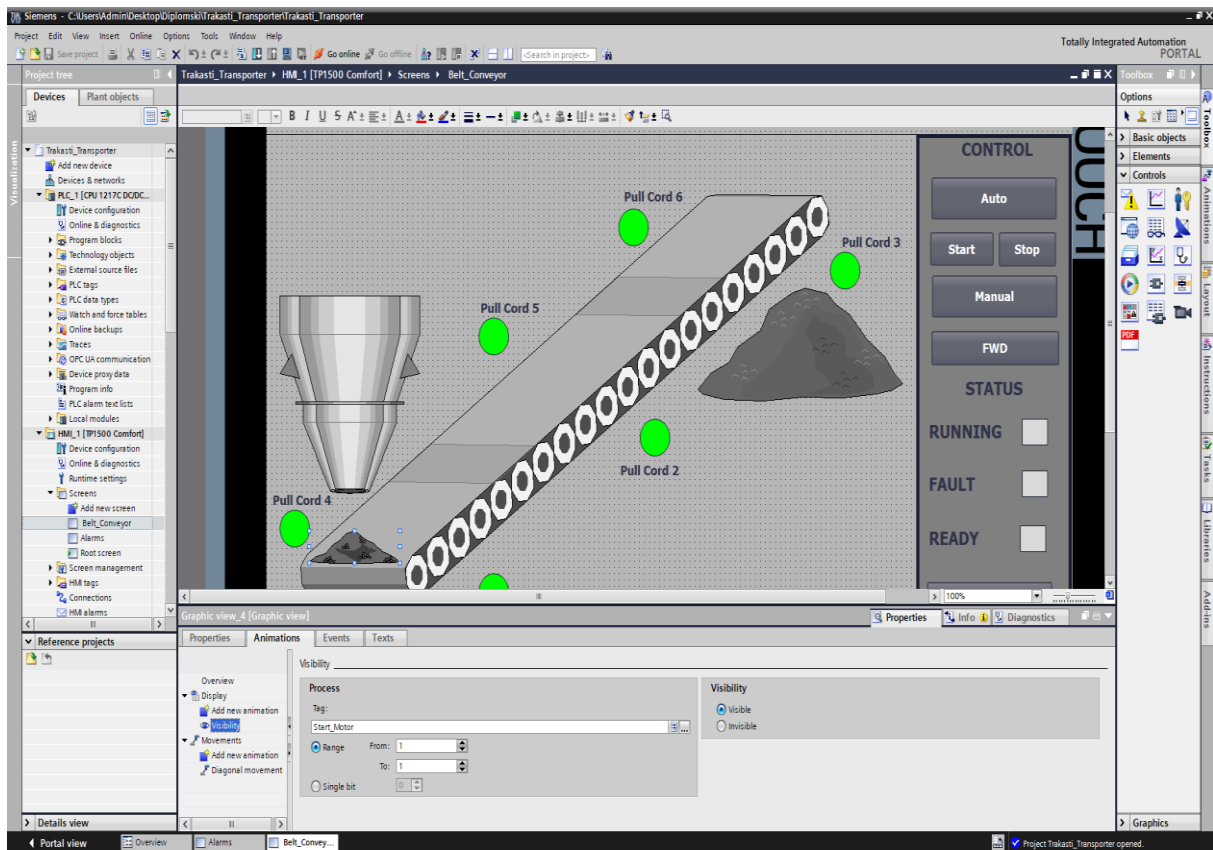

Slika 65. Vidljivost materijala na transporteru

Tokom proizvodnje može se dogoditi da se kapacitet gotovog proizvodi ispuni do maksimuma i da pritom transporter nema više prostora za skladištiti materijal. Zbog toga je napravljena animacija nakupljenog materijala. Korištena je opcija Appearance pod grupom display i tag stockpile full za kojeg je postavljeno da ako je vrijednost taga 1 grafički objekt nakupljenog materijala započinje blinkati i status prelazi u fault. Flashing opcija povezana sa vrijednošću 1 kao što je prikazano na slici 66.

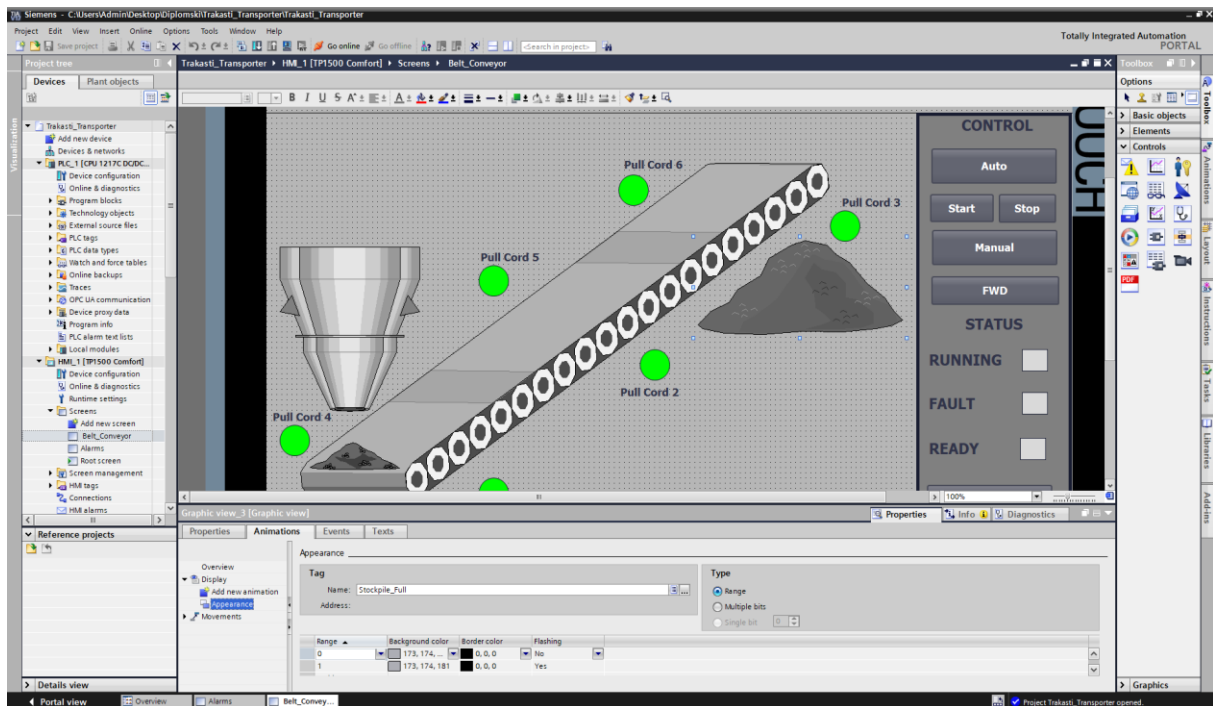

Slika 66. Vizualizacija zaliha materijala

Kada se dogodi neka greška (fault) tokom rada transportera potrebno ju je potvrditi to jest resetirati ako je to moguće. Ako postoji neka aktivna greška fault status ce imati crvenu boju i reset gumb će poceti blinkati. Za potrebu ove animacije dodana je animacija Appearance pod grupom display. Kad je tag HMI Status Fault ima vrijednost 1 gumb počinje blinkati zbog opcije flashing kao što je prikazano na slici 67.

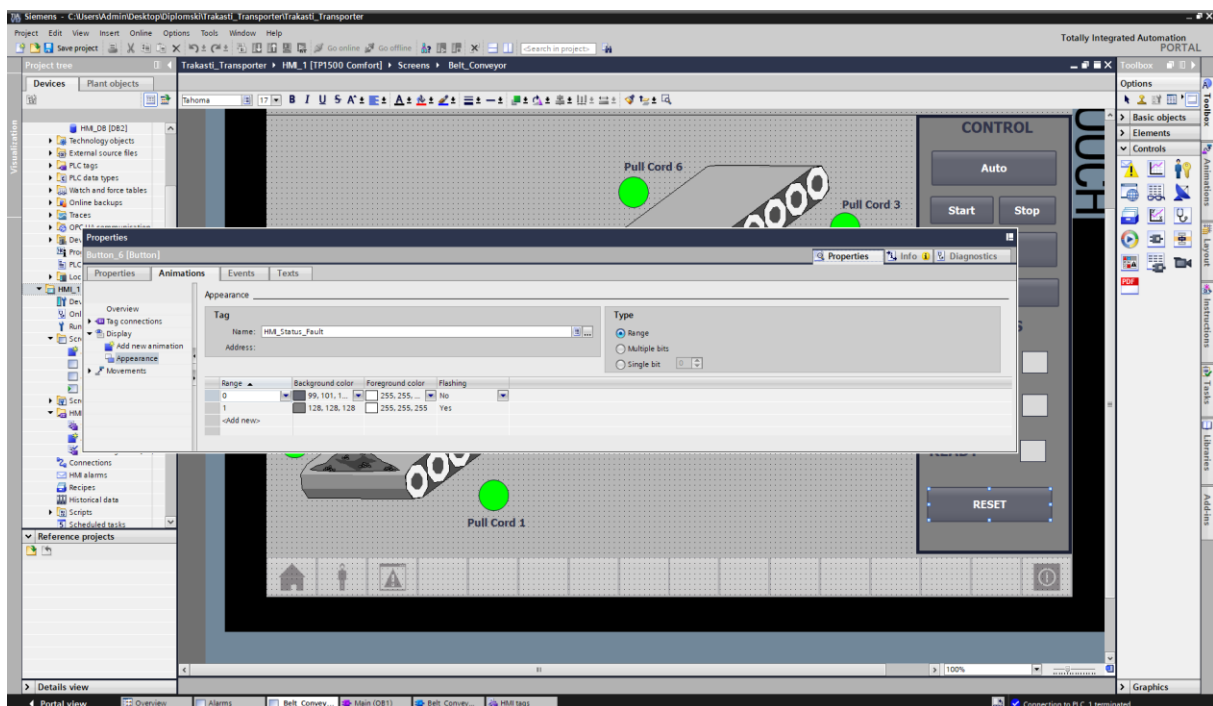

Slika 67. Animacija gumba reset

Pod Hmi otvoren je text and graphics list prozor. Prije svega napravljena je tekst lista sa svojim brojevima (value) koje smo povezali sa tekstom. Za svaki screen osim za naslovni spojili smo broj sa tekstom, što znaci da će prilikom otvaranja tog screena u output polju na vrhu ispisivati upravo taj tekst kao što je prikazano na slici 68.

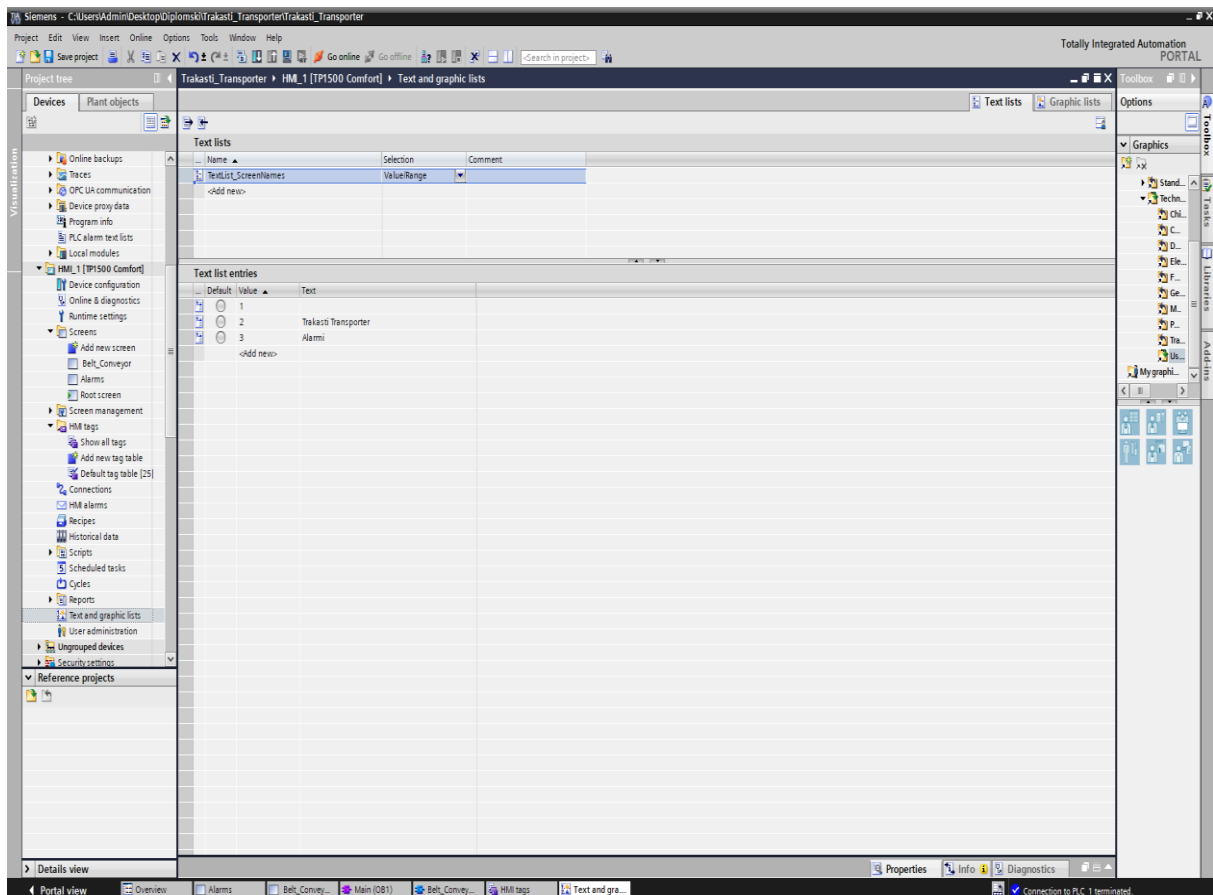

Slika 68. Imena zaslona

Primjer gore navedenog može se vidjeti na slici ispod gdje je pod event postavljen setTag opcija koja služi da prilikom otvaranja tog screena upiše broj(value) koji je zadan kao što je prikazano na slici 69.

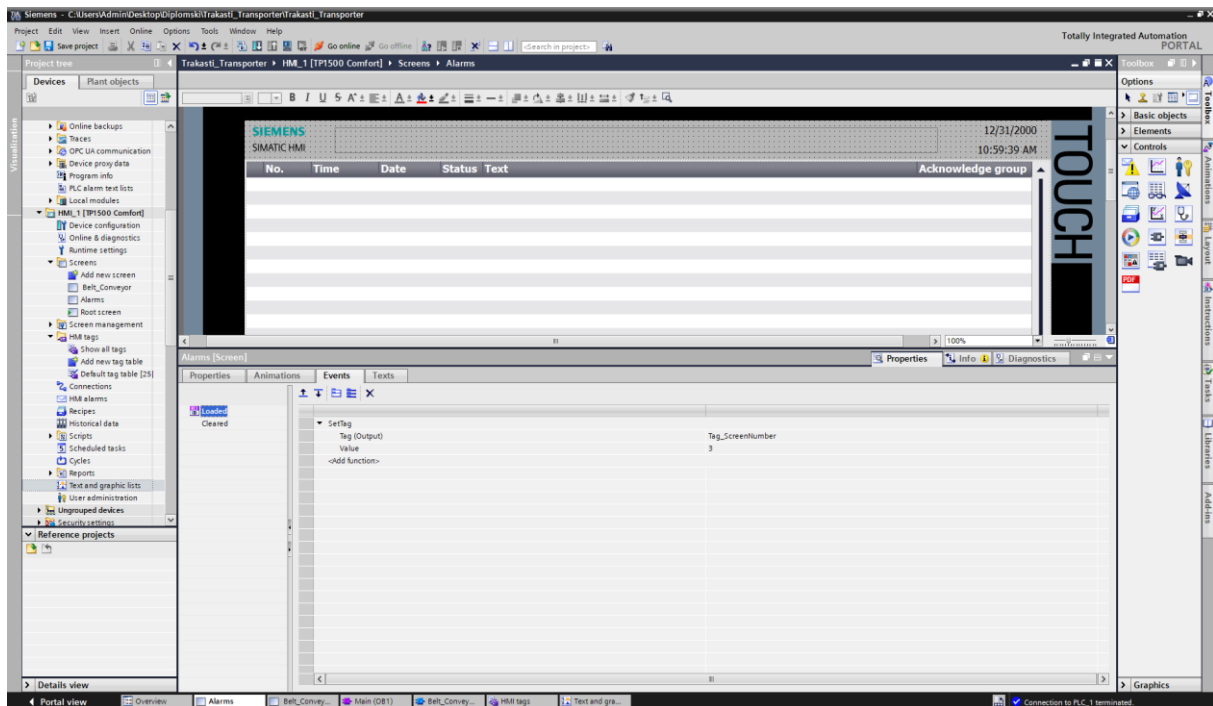

Slika 69. Spajanje imena sa zaslonima

Symbolic IO Field je prozor u kojem se ispisuju i izmjenjuju imena naslova screenova. Postavljen je tag ScreenNumber i pod contest je ubačena text lista koja je napravljena pod text and graphics list kao što je prikazano na slici 70.

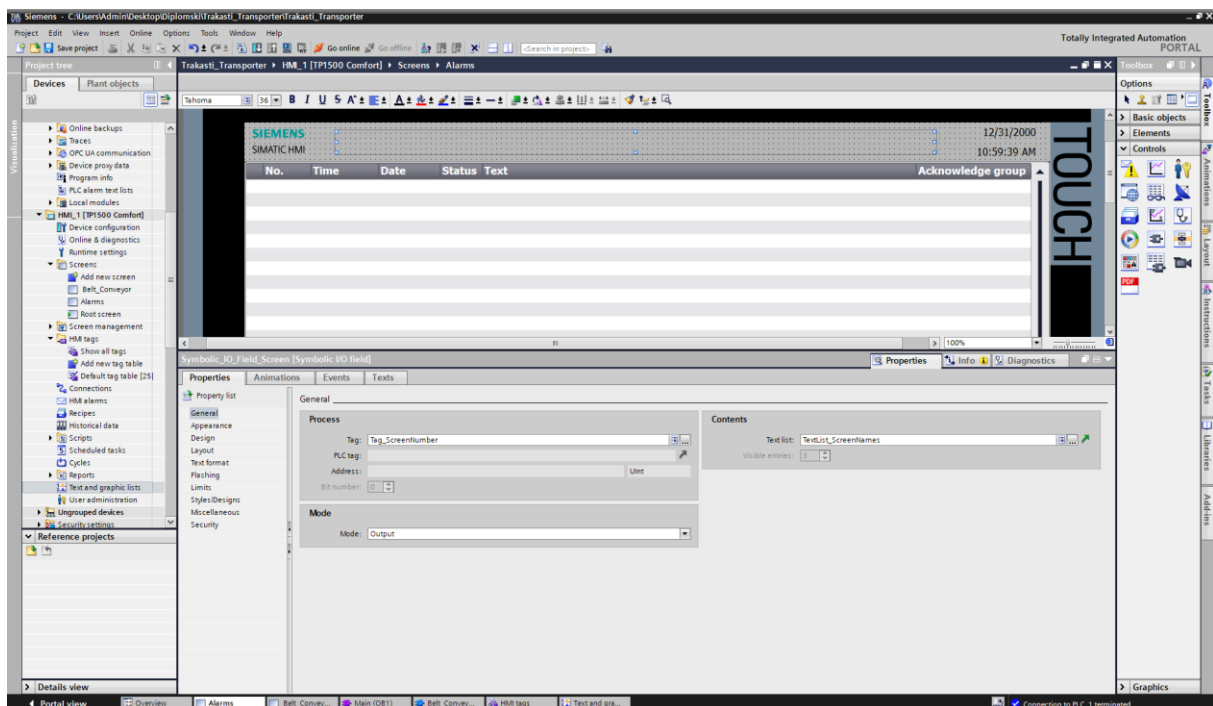

Slika 70. Povezivanje tekst liste sa izlaznim poljem

6.8 Potezno uže

Potezna užad je prekidač za hitne slučajeve za trenutno zaustavljanje transportne trake u slučaju nesreće. Budući da je prekidač za vučnu užad dizajniran tako da se treba ugraditi sa strane transportne trake, a vučna uža treba biti montirana duž transportne trake, prekidač se može aktivirati u bilo kojem položaju. Prekidač spojen sa poteznom užadi je sklopka koja je postavljena duž trake transportera i ručno se aktivira pomoću užeta koje se proteže cijelom dužinom transportera. Uža se tada može povući na bilo kojem mjestu na pokretnoj traci kao hitno zaustavljanje. [7]



Slika 71. Potezno uže [7]

Budući da se ovi prekidači koriste kao sigurnosni prekidači ili prekidači za hitne slučajeve, njima se ne upravlja vrlo često, stoga je konstrukcija ovih prekidača takva da ih treba odmah uključiti iako je dugo bio u stanju mirovanja. Prekidač s kablom smješten je u kućište otporno na prašinu i vremenske uvjete s stupnjem zaštite IP65. Čvrst i izdržljiv grebenasti prekidač s robusnim kontaktima koristi se za duži vijek trajanja. [7]

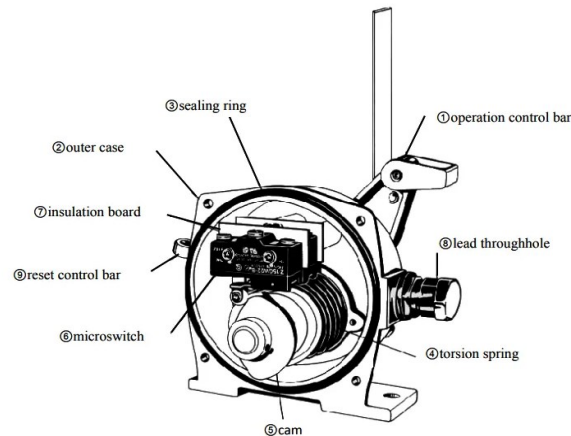

Slika 72. Dijelovi prekidača

6.9 Vibracijski senzori razine

Vibracijski prekidači razine piezoelektrični su uređaji s jednim vibrirajućim elementom u obliku oštrice koji osigurava točnu detekciju razine praha i suhih rasutih čvrstih materijala u silosima, kantama i spremnicima. Oštrica senzora vibrira ako nema materijala koji pokriva aktivni element. Kada je oštrica pokrivena, materijal prigušuje vibracije, prisiljavajući relej da se prebaci i pokazuje stanje pokrivenosti. Kada se oštrica otkrije, vibracija će se ponovno pokrenuti, a relej će pokazati nepokriveno stanje. Princip vibrirajuće šipke prevladava poteškoće koje su obično povezane s promjenama temperature, vlažnosti, gustoće materijala i dielektrične konstante. Uravnoteženi dizajn oštrice osigurava vibracijski sustav osjetljiv na vrh s malim gubicima, koji zahtijeva samo malu količinu energije i sprječava oštricu da kopa rupe i uzrokuje lažne alarme. Oštrica s oštrim rubovima također omogućuje lako protjecanje materijala, sprječavajući nakupljanje materijala i premošćivanje. [7]



Slika 73. Senzor razine

7. Zaključak

U ovom radu napravljen je proračun trakastog transportera potreban za njegovu kvalitetnu i pouzdanu konstrukciju koja će zadovoljavati zadanom režimu rada. Napravljena je automatizacija za upravljanje trakastog transportera uz pomoć Siemens PLC S7 1200 i Siemens HMI 1500 Comfort panela u Siemens TIA portalu. Cilj ovoga rada bila je izrada proračuna za konstrukciju i automatizaciju koja će zadovoljiti efikasnost, pouzdanost ali i troškove same izrade i implementacije. U radu je pokazano da se uz pomoć automatizacije koja je napravljena uz pomoć PLC-a kao glavnog elementa u tom lancu može podići efikasnost proizvodnje i sigurnost na radu koja bi uvijek trebala biti na prvom mjestu. Počevši od konstrukcije koja je napravljena na temelju proračuna koji se temelji prije svega prema materijalu koji se transportira pa nadalje do željenog učinka, udaljenosti do koje želimo transportirati određeni materijal i svemu ostalome što je zaslužno da se ostvari zadana norma pod sigurnim uvjetima rada. Sama vizualizacija transportera napravljena je na način da operater ima u bilo koje vrijeme dostupan pregled ne samo transportera nego i statusa proizvodnje te ostalih uređaja u proizvodnji. Uloga trakastog transportera u rudarskoj industriji je veoma bitna jer služi za prijevoz usitnjene rude na mjesto za sljedeći korak u proizvodnji ili lokaciju gdje se priprema za otpremu. Vrlo važna karakteristika kod trakastih transportera pogotovo u rudarskoj industriji je njihova pouzdanost. Transporteri u rudarskoj industriji često rade sa velikim kapacitetima i zahtjevima za čim više transportiranog materijala u jedinici vremena. Bitno je da transporter bude pouzdan i otporan na različita opterećenja koja se javljaju tijekom transporta kako ne bi došlo do oštećenja različitih dijelova i prestanka proizvodnje.

Literatura

- [1] A-Core <https://www.a-core.com/insights/what-is-concrete-sand/>,
(pristupljeno Ožujak 2023.).
- [2] Rollers and components for bulk handling 4° rel. BU EN 07/03
(pristupljeno Siječanj 2023.).
- [3] Proračun transportera s beskonačnom trakom <https://www.rgn.unizg.hr/hr/>
(pristupljeno Siječanj 2023.).
- [4] TIA Portal STEP 7 Basic V10.5 GettingStarted (pristupljeno Siječanj 2023.).
- [5] Siemens <https://new.siemens.com/global/en/products/automation/simatic-hmi/panels/comfort-panels.html> (pristupljeno Siječanj 2023.)
- [6] Siemens
https://cache.industry.siemens.com/dl/files/040/90885040/att_970576/v1/81318674/Programming_guideline_DOC_v16_en.pdf (pristupljeno Siječanj 2023.)
- [7] Instrumentation tools <https://instrumentationtools.com/pull-cord-switch-working-principle/>
- [8] Berger, H. *SIMATIC automatizacijski sustavi*. Graphics d.o.o., Zagreb, 2013
- [9] Unitronicsplc <https://www.unitronicsplc.com/what-is-industrial-automation/>
(pristupljeno Ožujak 2023.).

Popis Slika

Slika 1. Proizvodnja pijeska [1]	12
Slika 2. Dijelovi trakastog transporterera [2]	17
Slika 3. Trakasti transporter u radu.....	18
Slika 4. Transporter s ravnom trakom [3].....	19
Slika 5. Transporter s trakom u obliku slova V [3].....	20
Slika 6. Transporter s koritastom trakom sa bočnim valjcima pod nagibom 20 [3] ..	20
Slika 7. Transporter s koritastom trakom sa bočnim valjcima pod nagibom 30 [3] ...	20
Slika 8. Prijelazna dužina transporterera [3]	22
Slika 9. Shematski prikaz raznih izvedbi transporterera s gumenom trakom [3]	24
Slika 10. Siemens Konfiguracija [4]	35
Slika 11. PLC sa vanjskim elementima.....	36
Slika 12. Procesni prikaz CPU-a sa ostalim elementima	36
Slika 13. Pokretanje i zaustavljanje motora preko PLC-a	37
Slika 14. PLC S7-1200 [4]	38
Slika 15. Blokovski prikaz operativnog sustava i korisničkog programa [4]	39
Slika 16. Odabir organizacijskog bloka	40
Slika 17. Više vrsta OB-a pri izvršavanju [6]	40
Slika 18. Funkcijski blokovi FB [6]	41
Slika 19. Instance data blok [6].....	42
Slika 20. Multi Instance data blok [6]	43
Slika 21. Prijenos instanca u obliku parametara[6]	44
Slika 22. Globalni blokovi [6].....	44
Slika 23. Osnovni elementi ladder logike	45
Slika 24. Primjer korištenja monitoring opcije	46
Slika 25. Stvaranje projekta	46
Slika 26. Ubacivanje PLC-a u projekt	47
Slika 27. IP adresa odabranog PLC-a	47
Slika 28. Ubacivanje FB bloka	48
Slika 29. Kreiranje data instance bloka.....	48
Slika 30. Kreiranje global data bloka	49
Slika 31. Manualni način rada.....	49

Slika 32. Automatski način rada	50
Slika 33. Pokretanje u automatskom načinu rada.....	51
Slika 34. Pokretanje u manualnom načinu rada	51
Slika 35. Pokretanje transportera	52
Slika 36. Zaustavljanje transportera	52
Slika 37. Stanje spremno za rad.....	53
Slika 38. Status stanja spremno za rad	54
Slika 39. Status stanja transportera u radu.....	54
Slika 40. Reset status	55
Slika 41. Status greške u radu.....	56
Slika 42. Alarmi.....	56
Slika 43. Signali s vanjskih uređaja i senzora	57
Slika 44. Glavni data blok trakastog transportera	57
Slika 45. Razmjena podataka [4].....	58
Slika 46. HMI comfort paneli [5].....	58
Slika 47. Ubacivanje HMI panela u projekt	59
Slika 48. Povezivanje HMI sa PLC	59
Slika 49. Uređivanje izgleda HMI-a.....	60
Slika 50. Odabir gumbova za template	60
Slika 51. Naslovna Strana	61
Slika 52. Upisivanje ime korisnika i zaporke	62
Slika 53. Ubacivanje glavnih grafičkih elemenata.....	62
Slika 54. Ubacivanje panela za upravljanje i praćenje statusa	63
Slika 55. Ubacivanje grafičkih oblika za indikaciju poteznih užadi	63
Slika 56. Zadavanje akcije pritiskom na gumb Auto	64
Slika 57. Promjena boje s obzirom na stanje poteznih užadi.....	65
Slika 58. Promjena statusa za transporter u radu.....	66
Slika 59. Promjena statusa za transporter spreman za rad	66
Slika 60. Promjena statusa za greška u radu	67
Slika 61. Zaslona na kojem se ispisuju alarmi	68
Slika 62. Tekst alarma	68
Slika 63. Simulacija kretanja materijala	69
Slika 64. Dijagonalno kretanje	70

Slika 65. Vidljivost materijala na transporteru	71
Slika 66. Vizualizacija zaliha materijala	72
Slika 67. Animacija gumba reset	72
Slika 68. Imena zaslona	73
Slika 69. Spajanje imena sa zaslonima	74
Slika 70. Povezivanje tekst liste sa izlaznim poljem	74
Slika 71. Potezno uže [7].....	75
Slika 72. Dijelovi prekidača.....	76
Slika 73. Senzor razine.....	76

Popis tablica

Tablica 1. Brzina trake prema vrsti materijala [3].....	19
Tablica 2. Najmanja širina trake u ovisnosti o najdužem rubu transportiranog komada [3]	21
Tablica 3. Prijelazne dužine [3].....	22
Tablica 4. Ovisnost koeficijenta k_2 o kutu nagiba [3].....	25
Tablica 5. Vrijednost faktora c o transportnoj dužini [3]	26
Tablica 6. Koeficijenti trenja [3].....	26
Tablica 7. Ukupna debljina uložaka [3].....	27
Tablica 8. Masa gumenih obloga [3].....	27
Tablica 9. Promjeri nosećih valjaka (mm) u ovisnosti od širine i brzine trake [3]	28
Tablica 10. Približne mase nosećih i povratnih valjaka u kg [3].....	28
Tablica 11. Raspored valjaka [2]	29
Tablica 12. Svojstva površine bubnja [3]	31
Tablica 13. Tehničke karakteristike tkanine [3].....	32
Tablica 14. Moć prenošenja sile ovisno o vrsti prediva [3].....	33
Tablica 15. Mjere za bubanj tipa A [3]	34

Popis simbola i mjernih jedinica

Oznaka	Mjerna jedinica	Značenje
A	m^2	Presjek prenošenog materijala
b_1	m	Aktivna širina trake
P_{bo}	W	Snaga na osovini pogonskog bubnja
F_{bo}	N	Vučna sila na obodu pogonskog bubnja
c		Faktor povećanja vučne sile
L	m	Dužina trake transportera
f		Koeficijent trenja u ležajevima bubnjeva i valjaka
G_t	kg/m	masa pokretnih dijelova transportera po jednom metru dužine transportera
q_t	kg/m	masa trake
g'_v	kg/m	masa rotirajućih dijelova nosećih valjaka po jednome metru dužine transportera
g''_v	kg/m	masa rotirajućih dijelova povratnih valjaka po jednome metru dužine transportera
q_u	kg/m ²	masa svih uložaka u traci
q_0	kg/m ²	masa gumene obloge trake
b	mm	Širina trake
v	m/s	Brzina trake
q'_v	kg	masa rotirajućih dijelova nosećih valjaka u jednome slogu
\emptyset	mm	promjer nosivog valjaka
k_1		koeficijent smanjenja teoretskog kapaciteta zbog neravnomjernog nasipavanja
k_2		Koeficijent smanjenja teoretskog kapaciteta zbog nagiba transportera
ρ	t/m ³	Nasipna gustoća
n'		Broj nosećih slogova valjaka

g_v''	kg/m	Masa rotirajućih dijelova povratnih valjaka po jednome metru dužine
q_v''		Masa povratnih valjaka u jednome slogu
l''		razmak između povratnih valjaka
Q	t/h	Satni kapacitet
H	m	Visinska razlika
n''		Broj čistača
P_v	kW	Dodatna snaga zbog otpora uslijed bočnih vodilica
P_m	kW	Potrebna snaga motora za pogon transportera
η		Koeficijent iskoristivosti mehaničkog prijenosa snage elektromotora na bubnju
P_{ef}	kW	Efektivna snaga motora za pogon transportera
F_b	kN	Vučna sila u traci na bubnju
F_t	kN	Ukupna vučna sila u traci na punoj strani
m		Faktor prijenosa snage na bubanj
P	kW	Rezultirajuća snaga
F_u	kN	
q_m	kg/m	Teoretska masa materijala po metru transportera
F_{obv}	N	Obodna sila za slučaj vodoravne trake
D	m	Promjer pogonskog bubnja
F_b	N	Obodna sila na pogonskom bubnju
p	N/m ²	Moc prenošenja sile sa bubnja na traku
n	min ⁻¹	Broj okretaja bubnja za pogonski bubanj
S	Kw/(o/min)	Snaga po jednom okretaju bubnja
F_t	kN	Ukupna vučna sila u traci na punoj strani
F_b	N	Vučna sila u traci na bubnju
F_0	N	Maksimalna vučna sila na praznoj strani trake
F_r	N	Rezultanta sila na osi odabranoga bubnja
F_{rb}	N	Rezultanta sila za bubanj bez pogona

